	PREFEITURA DE COROMANDEL GESTÃO MUNICIPAL DO MEIO AMBIENTE	
---	---	--

Parecer Técnico	0327/2026	Data da Vistoria	03/06/2026
Indexado ao Processo	Protocolo Geral	Situação	
Licença Ambiental Especial – LES nº 0449/2026	533/2026	Pelo Deferimento	
Modalidade de Licenciamento			
Licença Ambiental Especial - LES com Supressão de Árvores Isoladas Nativas Vivas			

Empreendedor	Lindair Braz Gonçalves						
CPF	123.108.746-39						
Empreendimento	Fazenda Santa Rosa de Baixo lugar denominado “Mateiro” – Coromandel-MG - Matrícula nº 36.537						
Endereço	Rua Paulo Henrique da Costa nº 90, Bairro Piteiras, Cep 38.552-000, Coromandel - MG						
Coordenadas	267756 7933868, Datum WGS84.						
Localizado em Unidade de Conservação?							
	Integral		Zona de Amortecimento		Uso Sustentável	X	Nenhuma
	Bacia Federal		Bacia Estadual				UPGRH
	Rio Paranaíba						PN1
ATIVIDADES OBJETO DE LICENCIAMENTO (DN COPAM Nº 219/2018)							
CÓDIGO	ATIVIDADE					PARÂMETRO	
G-01-03-1	Culturas Anuais, semiperenes e perenes, e cultivos agrossilvipastoris, exceto horticultura					11.09.50 hectares	
Responsável Legal pelo empreendimento				Lindair Braz Gonçalves			
Responsável Técnico pelos estudos apresentados				Henrique Mendonça de Morais			

EQUIPE INTERDISCIPLINAR	MATRÍCULA	ASSINATURA
MARIANA GONÇALVES NORONHA – Analista Ambiental	58980	
GILCELLE FRUTUOSO BORGES – Analista Ambiental	538205	



PARECER TÉCNICO N°0327 /2026
VINCULADO AO PROCESSO TÉCNICO N° 0502/2026
LICENÇA AMBIENTAL ESPECIAL - LES N° 0449/2026 | AIA N° 0327/2026

1. INTRODUÇÃO

O presente Parecer Único é referente à análise do processo de solicitação de Licença Ambiental de modalidade Licença Ambiental Especial - LES com Licença Ambiental Especial - LES Licença Ambiental Especial - LES com Supressão de Árvores Isoladas Nativas Vivas para uso alternativo do solo em área de cerrado referente ao empreendimento Fazenda Santa Rosa de Baixo lugar denominado “Mateiro” – matrícula n° 36.537, localizado na zona rural do município de Coromandel – MG.

As atividades desenvolvidas na área são classificadas, de acordo com os parâmetros da Deliberação Normativa n° 219/2018, como de pequeno porte e potencial poluidor médio (classe 0), sob os códigos para G-01-03-1Culturas Anuais, semiperenes e perenes,e cultivos agrossilvipastoris, exceto horticultura. Os estudos ambientais foram elaborados pelo Engenheiro Florestal Henrique Mendonça de Moraes, registro CREA MG 437283 - D. A formalização do presente processo junto à Gestão Municipal do Meio Ambiente ocorreu no dia 19/05/2026 e vistoria realizada em 03/06/2026.

Em 11/06/2026 foram solicitadas informações complementares referente ao processo 0502/2026, através de ofício n° 0502/2026 encaminhado via email, as informações foram apresentadas em 16/06/2026 e anexadas ao processo.

As informações aqui relatadas foram extraídas dos estudos apresentados e por constatações em vistoria realizada pela equipe técnica da Gestão.

Ressalta-se que a implementação das medidas mitigadoras e o funcionamento e monitoramento das mesmas são de inteira responsabilidade do empreendedor e/ou do responsável técnico pelo empreendimento.

2. CARACTERIZAÇÃO DO EMPREENDIMENTO

O empreendimento Fazenda Santa Rosa de Baixo lugar denominado “Mateiro”, está situado na zona rural do município de Coromandel – MG, tendo como pontos de referência as coordenadas geográficas 267756| 7933868, *Datum* WGS84.

Figura 1– Imagem aérea do empreendimento.



Fonte: Google Earth (2022).

O empreendimento possui área total de 12.46.45 hectares como consta na Certidão de Matrícula apresentada e na planta topográfica distribuídos de acordo com a tabela abaixo, conforme mapa anexo no processo administrativo sob responsabilidade do Engenheiro Florestal Henrique Mendonça de Moraes CREA MG 437283.

DESCRIÇÃO	ÁREA (hectares)
Corte de árvores isoladas	00.09.67
Pastagem	11.09.48
Reserva Legal	01.37.54
APP	01.28.52
Total	12.46.45



3. ATIVIDADES DESENVOLVIDAS

A propriedade dedica-se às seguintes atividades:

CÓDIGO	ATIVIDADE	PARÂMETRO
G-01-03-1	Culturas Anuais, semiperenes e perenes, e cultivos agrossilvipastoris, exceto horticultura	11.09.50 hectares

4. BENFEITORIAS

Na propriedade há uma residência abandonada.

5. RECURSOS HÍDRICOS

Não foi identificado uso de recurso hídrico.

6. REGISTRO DO IMÓVEL

O imóvel rural encontra-se averbado na matrícula nº 36.537 com área total de 12.46.45 hectares, junto ao Cartório de Registro de Imóveis de Coromandel – MG.

7. CADASTRO AMBIENTAL RURAL (CAR)

A Fazenda Santa Rosa de Baixo lugar denominado “Mateiro” encontra-se devidamente inscrita no Cadastro Ambiental Rural – CAR, nos termos da Lei Estadual nº 20.922/2013, sob Registro MG-3119302- MG-3119302-2600.C90A.964E.4FF3.96F8.9D8E.E195.3920 data de cadastro 16/03/2022.

8. APP E RESERVA LEGAL

A Fazenda Santa Rosa de Baixo lugar denominado “Mateiro” possui Área de Preservação Permanente (APP) de 01.28.52 hectares, conforme demonstrado na imagem do Google Earth.

Figura 2 – Área de Preservação Permanente

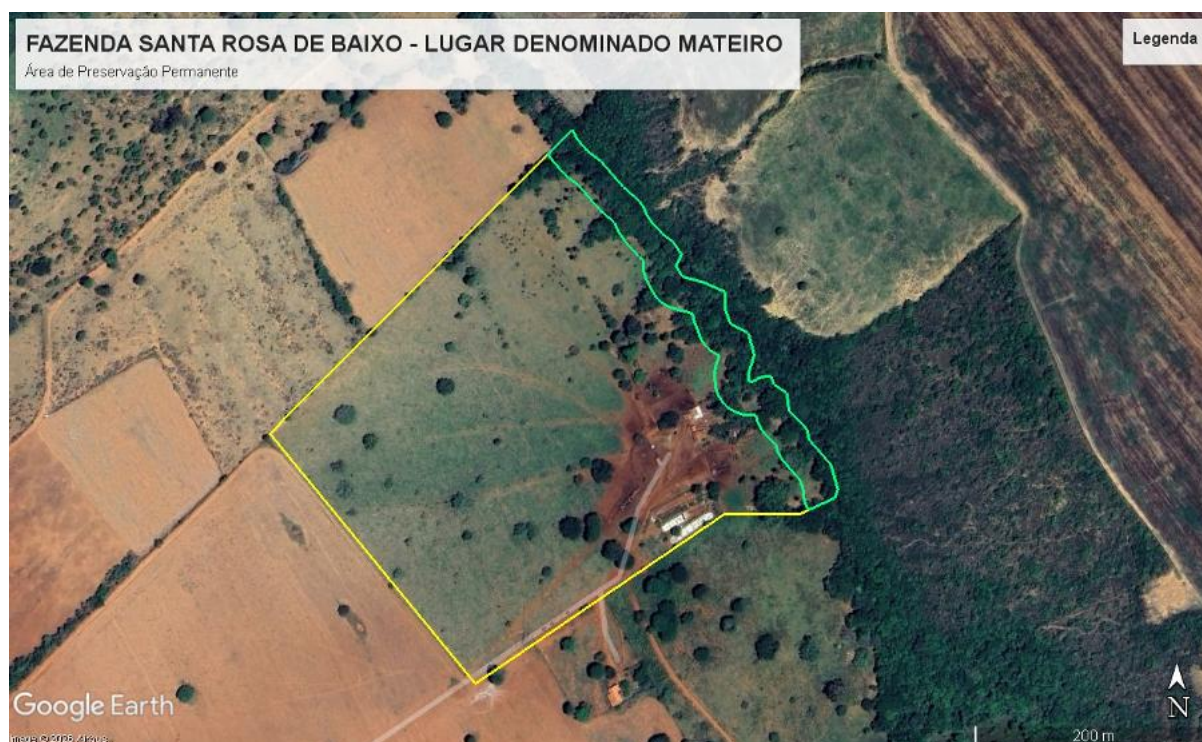

Fonte: Google Earth (2022).

Quanto à Reserva Legal do imóvel, a mesma se encontra proposta no Cadastro Ambiental Rural – CAR com área de 01.37.54 hectares, área inferior aos 20%, exigidos por lei. "A Reserva Legal está devidamente registrada e aprovada no Cadastro Ambiental Rural (CAR), conforme exigido pela legislação ambiental. Este registro garante que a área destinada à Reserva Legal está formalmente reconhecida pelo órgão competente, e qualquer alteração nessa área não é permitida, garantindo sua preservação integral de acordo com as normas legais vigentes." A mesma se encontra em bom estado de conservação em área de cerrado, como mostra a imagem do Google Earth a seguir.

Figura 3– Área de Reserva Legal



Fonte: Google Earth (2022).

9. CRITÉRIOS LOCACIONAIS DE ENQUADRAMENTO

De acordo com a Infraestrutura de Dados Espaciais do Sistema Estadual de Meio Ambiente e Recursos Hídricos (IDE-Sisema), instituída pela Resolução Conjunta SEMAD/FEAM/IEF/IGAM nº 2.466/2017, o fator locacional resultante foi 01.

10. IMPACTOS AMBIENTAIS PREVISTOS

A Resolução CONAMA nº 001 de 23 de janeiro de 1986 define o Impacto Ambiental como:

(...) qualquer alteração das propriedades físicas, químicas e biológicas do meio ambiente, causada por qualquer forma de matéria ou energia resultante das atividades das atividades humanas, que, direta ou indiretamente, venham a afetar a saúde, a segurança e o bem-estar da população, as atividades sociais e econômicas, a biota, as condições



estéticas e sanitárias do meio ambiente e a qualidade do meio ambiente e a qualidade dos recursos ambientais. As medidas mitigadoras buscam minimizar e/ou controlar os impactos negativos identificados a partir dos processos e tarefas a serem realizados nas diferentes fases do empreendimento, visando a aumentar sua viabilidade e sua adequação frente às restrições legais.

11. IMPACTOS IDENTIFICADOS

Com o início das atividades do licenciamento em questão, podem ocorrer os seguintes impactos ambientais, entre outros:

- Possibilidade de contaminação do solo por óleo combustível;
- Emissão de material particulado;
- Emissão de gases veiculares;
- Geração de resíduos sólidos;

12. MEDIDAS MITIGADORAS A SEREM ADOTADAS

- Emissões atmosféricas: deverá ser realizada periodicamente a aspersão das vias de acesso para diminuição do impacto atmosférico.
- Resíduos sólidos: Os resíduos sólidos gerados durante as operações conduzidas no empreendimento correspondem às embalagens vazias de agrotóxicos que deverão ser perfuradas, lavadas (tríplice lavagem) e acondicionadas temporariamente em local adequado, e deverão ser destinadas aos pontos de coleta cadastrados (logística reversa). Os resíduos sólidos comuns e de origem doméstica deverão ser encaminhados a um ponto de coleta da Prefeitura Municipal de Coromandel.

13. AUTORIZAÇÃO PARA INTERVENÇÃO AMBIENTAL

Figura 5 – Área Requerida para Intervenção Ambiental

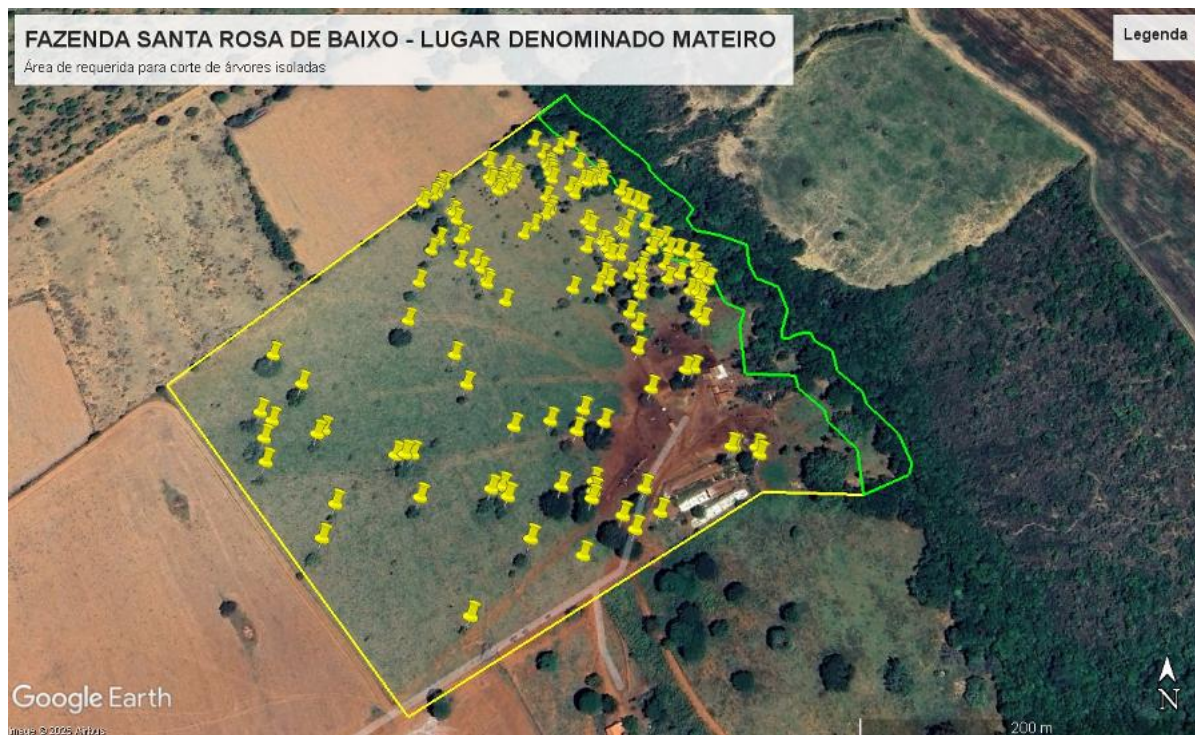

Fonte: Google Earth (2022).

Foi requerido por parte do empreendedor, a **supressão de 188 árvores isoladas nativas vivas em área de 11.09.50 hectares de pastagem** com a finalidade de implantar a atividade de culturas anuais, conforme Projeto de Intervenção Ambiental, sob responsabilidade técnica do Engenheiro Florestal Henrique Mendonça de Moraes, registro CREA MG 437283 – D.

Algumas espécies identificadas na propriedade foram gameleira, aroeira, jatobá, cagaiteira, mandiocão, copaíba, cabuí, pau terrinha, macaúba, folha miúda, chapadinha, pororoca, lixeira, sucupira preta, murici, etc. Estimou-se **volume de 109,6798 m³** de material lenhoso.

Dentro da área requerida para intervenção não foi informada espécie arbórea imune de corte e/ou ameaçada de extinção. Tais informações foram confirmadas pela equipe técnica da Gestão do Meio Ambiente através da vistoria in loco.

Caso exista algum exemplar de espécies imunes de corte conforme a Lei Estadual n° 20.308/2012, ou alguma espécie listada na Portaria MMA n° 148/22 **fica**



Prefeitura Municipal de Coromandel
Gestão Municipal do Meio Ambiente
Conselho Municipal de Defesa do Meio Ambiente – CODEMA

expressamente proibido a supressão das mesmas, e o descumprimento está sujeito à aplicação de penalidades previstas na legislação.

14. RELATÓRIO FOTOGRÁFICO DO EMPREENDIMENTO





Prefeitura Municipal de Coromandel
Gestão Municipal do Meio Ambiente
Conselho Municipal de Defesa do Meio Ambiente – CODEMA





Prefeitura Municipal de Coromandel
Gestão Municipal do Meio Ambiente
Conselho Municipal de Defesa do Meio Ambiente – CODEMA





Prefeitura Municipal de Coromandel
Gestão Municipal do Meio Ambiente
Conselho Municipal de Defesa do Meio Ambiente – CODEMA





Prefeitura Municipal de Coromandel
Gestão Municipal do Meio Ambiente
Conselho Municipal de Defesa do Meio Ambiente – CODEMA





15. PROPOSTA DE CONDICIONANTES

ITEM	DESCRIÇÃO	PRAZO
1	Na hipótese de construção de outras benfeitorias, adotar sistemas de controle ambiental, cumprindo as legislações ambientais vigentes e manter comprovações em arquivo, quando for o caso.	Durante a vigência da licença
2	Comunicar à Gestão do Meio Ambiente por meio de ofício o final da supressão	Até 10 dias após a conclusão da supressão
3	Realizar a demarcação da área a ser suprimida	Antes de iniciar a supressão
4	Caso o empreendedor decida realizar a queima controlada, é necessário obter a licença junto ao órgão Estadual, e apresentar a mesma ao setor de fiscalização da Gestão do Meio Ambiente.	Antes da execução da queima controlada
5	Não permitir que o solo fique exposto; Aplicar práticas de conservação de solo e água; O depósito do material extraído deverá obrigatoriamente ficar fora das áreas de Reserva Legal; Implantação e Manutenção de Aceiro ao longo das áreas protegidas	
6	Este parecer foi emitido com base nas informações declaradas pelo empreendedor, sendo de sua inteira responsabilidade a veracidade dos dados apresentados.	

Observação: os prazos previstos poderão ser prorrogados a critério do empreendedor mediante solicitação por meio de ofício a ser protocolizado junto à Gestão Municipal do Meio Ambiente, se for o caso.

16. CONTROLE PROCESSUAL

O processo encontra-se formalizado e instruído corretamente no tocante à legalidade processual. A apresentação dos documentos necessários e exigidos pela legislação ambiental em vigor está em conformidade com o que está disposto no Formulário de Orientação Básica (FOB).

Todos os documentos exigidos no FOB foram devidamente apresentados e o tipo de atividade desenvolvida e o local de instalação do empreendimento estão em conformidade com as leis e regulamentos municipais.



Prefeitura Municipal de Coromandel
Gestão Municipal do Meio Ambiente
Conselho Municipal de Defesa do Meio Ambiente – CODEMA

A supressão está autorizada conforme preconiza o Decreto Estadual nº 47.749/2019. Oportuno advertir, ainda, ao empreendedor, que o descumprimento de todas ou quaisquer condicionantes previstas ao final desse parecer único e qualquer alteração, modificação, ampliação sem a devida e prévia comunicação a Gestão Municipal do Meio Ambiente e desenvolvimento de outras atividades não listadas neste processo na área de intervenção, tornam o empreendimento em questão passível de autuação.

17. CONCLUSÃO

A equipe interdisciplinar de análise deste processo, do ponto de vista técnico e jurídico, **opina pelo deferimento** da concessão da **Licença Ambiental Especial – LES, com validade de 05 (cinco) anos e da Autorização para corte de 188 árvores isoladas nativas vivas em área de 11.09.50 de pastagem, com a validade de 05 (cinco) anos**, para o empreendimento Fazenda Santa Rosa de Baixo lugar denominado “Mateiro”, matrícula nº 36.537 propriedade de Lindair Braz Gonçalves, inscrito no CPF de nº 123.108.746-39, aliadas às condicionantes listadas no parecer técnico, a ser ouvido o Conselho Municipal de Defesa do Meio Ambiente (CODEMA) de Coromandel – MG, nos termos da Lei nº 207/2021.

Cabe esclarecer que a Gestão Municipal do Meio Ambiente de Coromandel – MG e os analistas ambientais do presente processo não possuem responsabilidade técnica sobre os projetos dos sistemas de controle ambiental e programas ambientais aprovados para a implantação, execução, operação, comprovação de eficiência e/ou gerenciamento dos mesmos, de inteira responsabilidade do empreendedor, seu projetista e/ou prepostos.

Ressalta-se que a licença ambiental em apreço não dispensa nem substitui a obtenção pelo requerente de outras licenças legalmente exigíveis.

Coromandel, 24 de junho de 2026



Prefeitura Municipal de Coromandel
Gestão Municipal do Meio Ambiente
Conselho Municipal de Defesa do Meio Ambiente – CODEMA

Mariana Gonçalves Noronha
Analista Ambiental

Gilcelle Frutuoso Borges
Analista Ambiental