



Prefeitura Municipal de Coromandel
Gestão Municipal do Meio Ambiente
Conselho Municipal de Defesa do Meio Ambiente – CODEMA

Parecer Técnico	0324/2026	Data da Vistoria	02/06/2026
Indexado ao Processo	Protocolo Geral	Situação	
Licença Ambiental Especial – LES - n° 0446/2026	154/2026	Pelo Deferimento	
Modalidade de Licenciamento			
Licença Ambiental Especial – LES com Corte ou Aproveitamento de Árvores Isoladas Nativas Vivas			

Empreendedor	Oldmar Honorato Silva						
CPF	654.810.386-68						
Empreendimento	Fazenda Santa Clara – lugar denominado Fazenda Velha - Matrícula n° 25.510 – Zona rural - Coromandel MG						
Endereço	Rua Padre José Timóteo n° 153- Centro - CEP: 38.550-022 Coromandel - MG						
Coordenadas	257560 7949514 Datum WGS84						
Localizado em Unidade de Conservação?							
<input type="checkbox"/>	Integral	<input type="checkbox"/>	Zona de Amortecimento	<input type="checkbox"/>	Uso Sustentável	<input checked="" type="checkbox"/>	Nenhuma
Bacia Federal		Bacia Estadual			UPGRH		
Rio Paranaíba					PN1		
ATIVIDADES OBJETO DE LICENCIAMENTO (DN COPAM N° 219/2018)							
CÓDIGO	ATIVIDADE					PARÂMETRO	
G-02-07-0	Criação de bovinos, bubalinos, eqüinos, muares, ovinos e caprinos, em regime extensivo					14.00.00 hectares	
Responsável Legal pelo empreendimento				Oldmar Honorato Silva			
Responsável Técnico pelos estudos apresentados				Renato Camilo de Carvalho			

EQUIPE INTERDISCIPLINAR	MATRÍCULA	ASSINATURA
MARIANA GONÇALVES NORONHA – Analista Ambiental	58980	
GILCELLE FRUTUOSO BORGES – Analista Ambiental	538205	



PARECER TÉCNICO N° 0324/2026
VINCULADO AO PROCESSO TÉCNICO N° 0483/2026
LICENÇA AMBIENTAL ESPECIAL - LES N° 0446/2026 | AIA N° 0324/2026

1. INTRODUÇÃO

O presente Parecer Único é referente à análise do processo de solicitação de Licença Ambiental de modalidade Licença Ambiental Especial – LES com Corte ou Aproveitamento de Árvores Isoladas Nativas Vivas em área de pastagem, inserido no Bioma Cerrado, referente ao empreendimento Fazenda Santa Clara – lugar denominado Fazenda Velha – Matrícula n° 25.510, localizado na zona rural do município de Coromandel – MG.

As atividades desenvolvidas na área são classificadas, de acordo com os parâmetros da Deliberação Normativa n° 219/2018, como de pequeno porte e potencial poluidor médio (classe 0), sob o código G-02-07-0 Criação de bovinos, bubalinos, eqüinos, muares, ovinos e caprinos, em regime extensivo.

Os estudos ambientais foram elaborados pelo Engenheiro Florestal Renato Camilo de Carvalho, registro CREA-MG 79.353-D. A formalização do presente processo junto à Gestão Municipal do Meio Ambiente ocorreu no dia 18/05/2026, após análise dos estudos e documentos apresentados no processo e vistoria realizada ao empreendimento no dia 02/06/2026.

As informações aqui relatadas foram extraídas dos estudos apresentados e por constatações em vistoria realizada pela equipe técnica da Gestão.

Ressalta-se que a implementação das medidas mitigadoras e o funcionamento e monitoramento das mesmas são de inteira responsabilidade do empreendedor e/ou do responsável técnico pelo empreendimento.

2. CARACTERIZAÇÃO DO EMPREENDIMENTO

O empreendimento Fazenda Santa Clara – lugar denominado Fazenda Velha está situado na zona rural do município de Coromandel – MG, tendo como pontos de referência as coordenadas geográficas 257560 | 7949514 Datum WGS84.

Figura 1– Imagem aérea do empreendimento

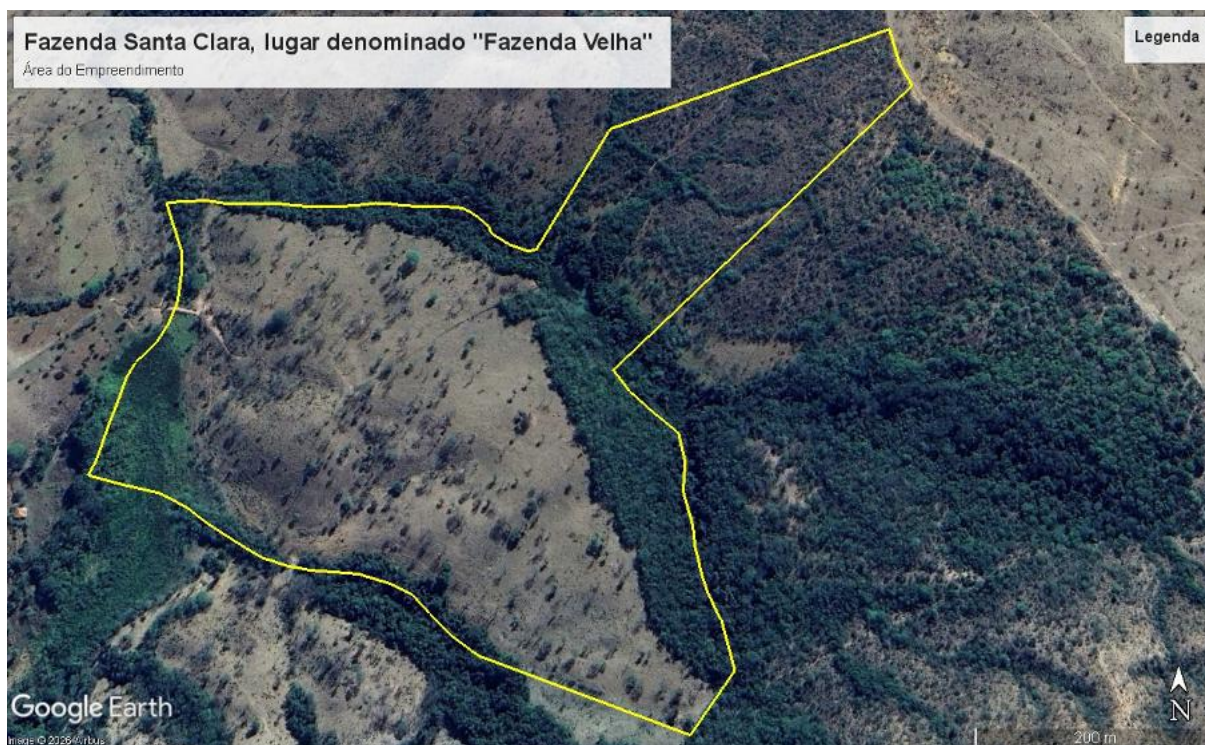

Fonte: Google Earth (2023).

O empreendimento possui área total de 28.27.95 hectares conforme consta na Certidão de Matrícula apresentada e também no mapa distribuído de acordo com a tabela abaixo, conforme mapa anexo no processo administrativo sob responsabilidade do Engenheiro Florestal Renato Camilo de Carvalho.

DESCRIÇÃO	ÁREA (hectares)
APP	05.44.17
Reserva Legal	05.71.68
Cerrado	02.17.15



Prefeitura Municipal de Coromandel
Gestão Municipal do Meio Ambiente
Conselho Municipal de Defesa do Meio Ambiente – CODEMA

Pastagem	14.00.00
Área Úmida	00.94.95
Total	28.27.95

3. ATIVIDADES DESENVOLVIDAS

A propriedade dedica-se às seguintes atividades:

CÓDIGO	ATIVIDADE	PARÂMETRO
G-02-07-0	Criação de bovinos, bubalinos, eqüinos, muares, ovinos e caprinos, em regime extensivo	14.00.00 hectares

4. 2.2 BENFEITORIAS

Foi identificada uma residência e um curral.

5. 2.3 RECURSOS HÍDRICOS

Não se aplica.

6. REGISTRO DO IMÓVEL

O imóvel rural encontra-se averbado na matrícula n° 25.510 com área total de 126.36.48 hectares, junto ao Cartório de Registro de Imóveis de Coromandel – MG.

7. CADASTRO AMBIENTAL RURAL (CAR)

A Fazenda Santa Clara – lugar denominado Fazenda Velha encontra-se devidamente inscrita no Cadastro Ambiental Rural – CAR, nos termos da Lei

Estadual nº 20.922/2013, sob Registro MG 3119302-C3B9.FECC.1788.479B.A9C2.8BD8.C99C.F8F2 data do cadastro 31/01/2015.

8. APP E RESERVA LEGAL

A Fazenda Santa Clara – lugar denominado Fazenda Velha possui Área de Preservação Permanente (APP) de 05.44.17 hectares como mostra a imagem do Google Earth, a seguir:

Figura 2 – Área de Preservação Permanente



Fonte: Google Earth (2023).

Quanto à Reserva Legal do imóvel, a mesma consta averbada na matrícula com área de 05.65.55 hectares, área não inferior aos 20% exigidos por lei, a mesma se encontra em bom estado de conservação em área de cerrado, como mostra a imagem do Google Earth a seguir.

Figura 3– Área de Reserva Legal



Fonte: Google Earth (2023).

9. CRITÉRIOS LOCACIONAIS DE ENQUADRAMENTO

De acordo com a Infraestrutura de Dados Espaciais do Sistema Estadual de Meio Ambiente e Recursos Hídricos (IDE-Sisema), instituída pela Resolução Conjunta SEMAD/FEAM/IEF/IGAM nº 2.466/2017, o fator locacional resultante foi 0 (Zero).

10. IMPACTOS AMBIENTAIS PREVISTOS

A Resolução CONAMA nº 001 de 23 de janeiro de 1986 define o Impacto Ambiental como:

(...) qualquer alteração das propriedades físicas, químicas e biológicas do meio ambiente, causada por qualquer forma de matéria ou energia resultante das atividades das atividades humanas, que,



direita ou indiretamente, venham a afetar a saúde, a segurança e o bem-estar da população, as atividades sociais e econômicas, a biota, as condições estéticas e sanitárias do meio ambiente e a qualidade do meio ambiente e a qualidade dos recursos ambientais. As medidas mitigadoras buscam minimizar e/ou controlar os impactos negativos identificados a partir dos processos e tarefas a serem realizados nas diferentes fases do empreendimento, visando a aumentar sua viabilidade e sua adequação frente às restrições legais.

11. IMPACTOS IDENTIFICADOS

Com o início das atividades do licenciamento em questão, podem ocorrer os seguintes impactos ambientais, entre outros:

- Possibilidade de contaminação do solo por óleo combustível;
- Emissão de material particulado;
- Emissão de gases veiculares;
- Geração de resíduos sólidos;

1.1 MEDIDAS MITIGADORAS IDENTIFICADAS

- Emissões atmosféricas: caso ainda não seja adotada, deverá ser realizada periodicamente a aspersão das vias de acesso para diminuição do impacto atmosférico.
- Efluentes líquidos: As residências existentes no local podem ser consideradas como fontes geradoras de efluentes líquidos. O sistemas de tratamento de efluentes existentes correspondem às fossas convencionais.
- Resíduos sólidos: Os resíduos sólidos gerados durante as operações conduzidas no empreendimento correspondem a resíduos domésticos e embalagens de nutrição animal. As embalagens vazias de agrotóxicos deverão ser perfuradas, lavadas (tríplice lavagem) e acondicionadas temporariamente em local adequado, e deverão ser destinadas aos pontos de

coleta cadastrados (logística reversa). Os resíduos sólidos comuns e de origem doméstica deverão ser encaminhados a um ponto de coleta da Prefeitura Municipal de Coromandel.

12. AUTORIZAÇÃO PARA INTERVENÇÃO AMBIENTAL

Figura 5 – Área Requerida para Intervenção Ambiental



Fonte: Google Earth (2023).

Foi requerido por parte do empreendedor, **Supressão de 145 árvores isoladas nativas vivas em 14.00.00 hectares de pastagem** com a finalidade de melhorar as pastagens diminuindo um pouco o sombreamento.

Dentro da área foi realizado Inventário Florestal a 100% (Censo Florestal) onde o cálculo do volume utilizando a altura total e o diâmetro respectivamente, obtido na ocasião do inventário florestal.

As espécies inventariadas na propriedade foram aroeira, sucupira preta, capitão, pau terra, pombeiro, jacubeiro, jurema, mainha de porca, barbatimão,



Prefeitura Municipal de Coromandel
Gestão Municipal do Meio Ambiente
Conselho Municipal de Defesa do Meio Ambiente – CODEMA

gonlalo Alves, jacarandá, macieira, cabuí, ingá e tambu, totalizando 15 espécies. Estimou-se **volume de 74,8734 m³ de lenha e 4,10 m³ de madeira** de material lenhoso que será destinado para uso interno da propriedade.

Dentro da área requerida para intervenção não foram identificadas *espécies* arbóreas imune de corte e/ou ameaçadas de extinção.

Caso exista mais algum exemplar de espécies imunes de corte conforme a Lei Estadual n° 20.308/2012, ou alguma espécie listada na Portaria MMA n° 148/22 **fica expressamente proibido a supressão das mesmas, e o descumprimento está sujeito à aplicação de penalidades previstas na legislação.**

13. RELATÓRIO FOTOGRÁFICO DO EMPREENDIMENTO

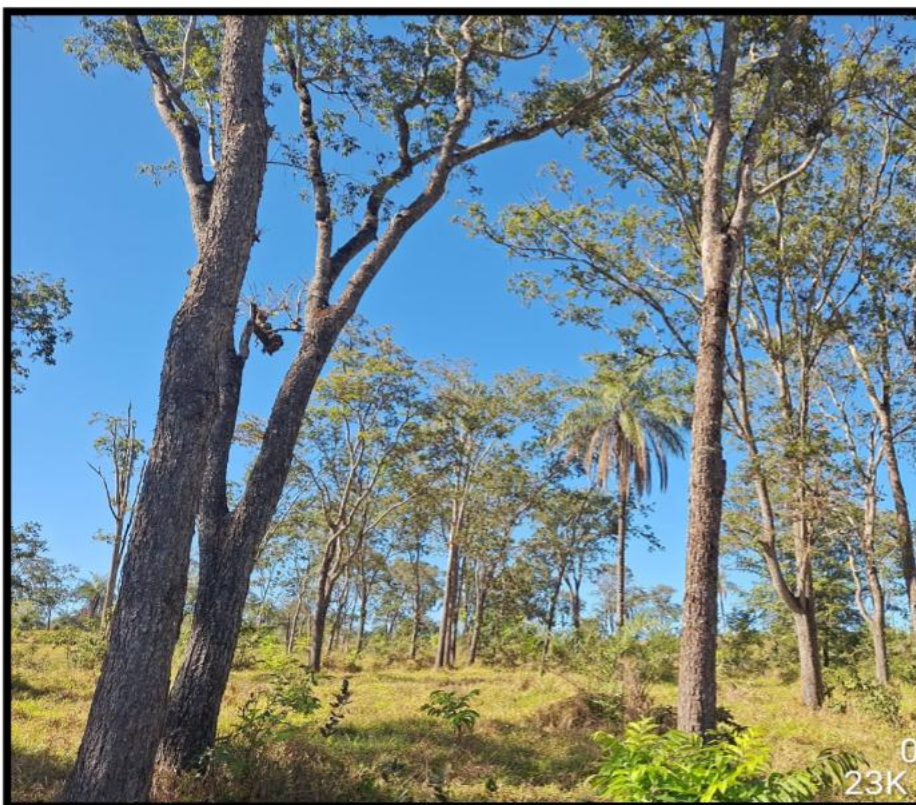





Prefeitura Municipal de Coromandel
Gestão Municipal do Meio Ambiente
Conselho Municipal de Defesa do Meio Ambiente – CODEMA





Prefeitura Municipal de Coromandel
Gestão Municipal do Meio Ambiente
Conselho Municipal de Defesa do Meio Ambiente – CODEMA





14. PROPOSTA DE CONDICIONANTES

ITEM	DESCRIÇÃO	PRAZO
1	Na hipótese de construção de outras benfeitorias, adotar sistemas de controle ambiental, cumprindo as legislações ambientais vigentes e manter comprovações em arquivo, quando for o caso.	Durante a vigência da licença
2	Comunicar à Gestão do Meio Ambiente por meio de ofício o final da supressão	Até 10 dias após a conclusão da supressão
3	Caso o empreendedor decida realizar a queima controlada, é necessário obter a licença junto ao órgão Estadual, e apresentar a mesma ao setor de fiscalização da Gestão do Meio Ambiente.	Antes da execução da queima controlada
4	Não permitir que o solo fique exposto; Aplicar práticas de conservação de solo e água; O depósito do material extraído deverá obrigatoriamente ficar fora das áreas de Reserva Legal; Implantação e Manutenção de Aceiro ao longo das áreas protegidas	-
5	Este parecer foi emitido com base nas informações declaradas pelo empreendedor, sendo de sua inteira responsabilidade a veracidade dos dados apresentados.	

Observação: os prazos previstos poderão ser prorrogados a critério do empreendedor mediante solicitação por meio de ofício a ser protocolizado junto à Gestão Municipal do Meio Ambiente, se for o caso.

15. CONTROLE PROCESSUAL

O processo encontra-se formalizado e instruído corretamente no tocante à legalidade processual. A apresentação dos documentos necessários e exigidos pela legislação ambiental em vigor está em conformidade com o que está disposto no Formulário de Orientação Básica (FOB).

Todos os documentos exigidos no FOB foram devidamente apresentados e o tipo de atividade desenvolvida e o local de instalação do empreendimento estão em conformidade com as leis e regulamentos municipais.



Prefeitura Municipal de Coromandel
Gestão Municipal do Meio Ambiente
Conselho Municipal de Defesa do Meio Ambiente – CODEMA

A supressão está autorizada conforme preconiza o Decreto Estadual nº 47.749/2019. Oportuno advertir, ainda, ao empreendedor, que o descumprimento de todas ou quaisquer condicionantes previstas ao final desse parecer único e qualquer alteração, modificação, ampliação sem a devida e prévia comunicação a Gestão Municipal do Meio Ambiente e desenvolvimento de outras atividades não listadas neste processo na área de intervenção, tornam o empreendimento em questão passível de autuação.

16. CONCLUSÃO

A equipe interdisciplinar de análise deste processo, do ponto de vista técnico e jurídico, opina pelo deferimento da concessão da **Licença Ambiental Especial – LES, com validade de 05 (cinco) anos, e da Supressão de 145 Árvores Isoladas Nativas Vivas, com a validade de 05 (cinco) anos**, para o empreendimento Oldmar Honorato Silva, matrícula nº 25.510, inscrito no CPF de nº 654.810.386-68 objeto de contrato de compra e venda, aliadas às condicionantes listadas no parecer técnico, a ser ouvido o Conselho Municipal de Defesa do Meio Ambiente (CODEMA) de Coromandel – MG, nos termos da Lei nº 207/2021. Cabe esclarecer que a Gestão Municipal do Meio Ambiente de Coromandel – MG e os analistas ambientais do presente processo não possuem responsabilidade técnica sobre os projetos dos sistemas de controle ambiental e programas ambientais aprovados para a implantação, execução, operação, comprovação de eficiência e/ou gerenciamento dos mesmos, de inteira responsabilidade do empreendedor, seu projetista e/ou prepostos. Ressalta-se que a licença ambiental em apreço não dispensa nem substitui a obtenção pelo requerente de outras licenças legalmente exigíveis.

Coromandel, 08 de junho de 2026

Mariana Gonçalves Noronha
Analista Ambiental

Gilcelle Frutuoso Borges
Analista Ambiental