



PREFEITURA DE COROMANDEL
GESTÃO MUNICIPAL DO AGRONEGÓCIO E MEIO AMBIENTE

Parecer Técnico	0229/2024	Data da Vistoria	05/11/2024
Indexado ao Processo	Protocolo Geral	Situação	
Licença Ambiental Especial – LES n° 0332/2024	0003566/2024	Pelo Deferimento	
Modalidade de Licenciamento			
Licença Ambiental Especial - LES, Corte ou Aproveitamento de Árvores Isoladas Nativas Vivas			

Empreendedor	Elza Alves dos Santos e Outro						
CNPJ	592.859.666-91						
Empreendimento	Fazenda Conceição, Matrícula 18.607						
Endereço	Avenida Municipal, n° 512 - Apto 102 - Centro, CEP 38.550-000, Coromandel - MG						
Coordenadas	291755 7981135, Datum WGS84.						
Localizado em Unidade de Conservação?							
<input type="checkbox"/>	Integral	<input type="checkbox"/>	Zona de Amortecimento	<input type="checkbox"/>	Uso Sustentável	<input checked="" type="checkbox"/>	Nenhuma
Bacia Federal		Bacia Estadual			UPGRH		
Rio Paranaíba					PN1		
ATIVIDADES OBJETO DE LICENCIAMENTO (DN COPAM N° 219/2018)							
CÓDIGO	ATIVIDADE					PARÂMETRO	
G - 01-03-1	Culturas anuais, semiperenes e perenes, silvicultura e cultivos agrossilvipastoris, exceto horticultura					23.00 hectares	
G-02-07-0	Criação de bovinos, bubalinos, eqüinos, muares, ovinos e caprinos, em regime extensivo					03.00 hectares	
Responsável Legal pelo empreendimento				Elza Alves dos Santos e Outro			
Responsável Técnico pelos estudos apresentados				Cíntia Raquel de Freitas			

EQUIPE INTERDISCIPLINAR	MATRÍCULA	ASSINATURA
MARIANA GONÇALVES NORONHA – Analista Ambiental	58980	
GILCELLE FRUTUOSO BORGES – Analista Ambiental	538205	



PARECER TÉCNICO N° 0247/2024
VINCULADO AO PROCESSO TÉCNICO N° 0337/2024
LICENÇA AMBIENTAL ESPECIAL - LES N° 0332/2024 | AIA N° 0244/2024

1. INTRODUÇÃO

O presente Parecer Único é referente à análise do processo de solicitação de Licença Ambiental de modalidade Licença Ambiental Especial - LES com Supressão de Árvores Isoladas Nativas Vivas em área de pastagem, para uso alternativo do solo inserido no bioma cerrado referente ao empreendimento Fazenda Conceição, matrícula 18.607 localizado na zona rural do município de Coromandel – MG.

As atividades desenvolvidas na área são classificadas, de acordo com os parâmetros da Deliberação Normativa n° 219/2018, como de pequeno porte e potencial poluidor médio (classe 0), sob os códigos para G-01-03-1 Culturas anuais, semiperenes e perenes, e cultivos agrossilvipastoris, exceto horticultura e G-02-07-0 Criação de bovinos, bubalinos, eqüinos, muares, ovinos e caprinos, em regime extensivo. Os estudos ambientais foram elaborados pela Bióloga Cíntia Raquel de Freitas, registro CRbio 128907/04-D.

A formalização do presente processo junto à Gestão Municipal do Agronegócio e Meio Ambiente ocorreu no dia 18/10/2024, a vistoria ao empreendimento foi realizada no dia 06/11/2024.

As informações aqui relatadas foram extraídas dos estudos apresentados e por constatações em vistoria realizada pela equipe técnica da Gestão.

Ressalta-se que a implementação das medidas mitigadoras e o funcionamento e monitoramento das mesmas são de inteira responsabilidade do empreendedor e/ou do responsável técnico pelo empreendimento.

2. CARACTERIZAÇÃO DO EMPREENDIMENTO

O empreendimento Fazenda Conceição, matrícula 18.607 está situado na zona rural do município de Coromandel – MG, tendo como pontos de referência as coordenadas geográficas 291755 | 7981135, *Datum* WGS84.

Figura 1– Imagem aérea do empreendimento.



Fonte: Google Earth (2022).

O empreendimento possui área total de 30.15.00 hectares de acordo com a Certidão de Matrícula apresentada e na planta topográfica distribuídos de acordo com a tabela abaixo, conforme mapa anexo no processo administrativo sob responsabilidade do técnico Agrimensor Renato Alves Furtado CTF 05230094613/MG.



Prefeitura Municipal de Coromandel
Conselho Municipal de Defesa do Meio Ambiente – CODEMA

DESCRIÇÃO	ÁREA (hectares)
Cultura	23.00.00
Pastagem	03.00.00
APP	00.74.53
Reserva Legal	01.55.43
Benfeitorias	00.41.33
Corte de árvores Isoladas	01.43.71
Total	30.15.00

3. ATIVIDADES DESENVOLVIDAS

A propriedade dedica-se às seguintes atividades:

CÓDIGO	ATIVIDADE	PARÂMETRO
G - 01-03-1	Culturas anuais, semiperenes e perenes, silvicultura e cultivos agrossilvipastoris, exceto horticultura	23.00 hectares
G-02-07-0	Criação de bovinos, bubalinos, eqüinos, muares, ovinos e caprinos, em regime extensivo	03.00 hectares

4. BENFEITORIAS

Foi identificado uma residência e um curral.

5. RECURSOS HÍDRICOS

Foi apresentado Certidão de Registro de Uso Insignificante de Recurso hídrico nº 0000504098/2024 com captação de 0,500 l/h de águas públicas do córrego sem denominação, durante 10:00 hora(s)/dia, no ponto de coordenadas geográficas de latitude 18°14'48,0''S e longitude 46°58'4,0''W, para fins de consumo humano, realizado por Elza Alves dos Santos portadora do CPF: 592.859.666-91 com validade até 23/09/2027.



6. REGISTRO DO IMÓVEL

O imóvel rural encontra-se averbado na Matrícula 18.607 com área total de 30.15.00 hectares, junto ao Cartório de Registro de Imóveis de Coromandel – MG.

7. CADASTRO AMBIENTAL RURAL (CAR)

A Fazenda Conceição, encontra-se devidamente inscrita no Cadastro Ambiental Rural – CAR, nos termos da Lei Estadual nº 20.922/2013, sob Registro MG-3119302-74D2.ECAC.C541.4C12.BB57.ADC3.99D1.4D1B data de cadastro 04/02/2024.

8. APP E RESERVA LEGAL

A Fazenda Conceição, possui Área de Preservação Permanente (APP) de 00.74.53 hectares em bom estado de conservação como mostra a imagem do Google Earth, a seguir:

Figura 2 – Área de Preservação Permanente

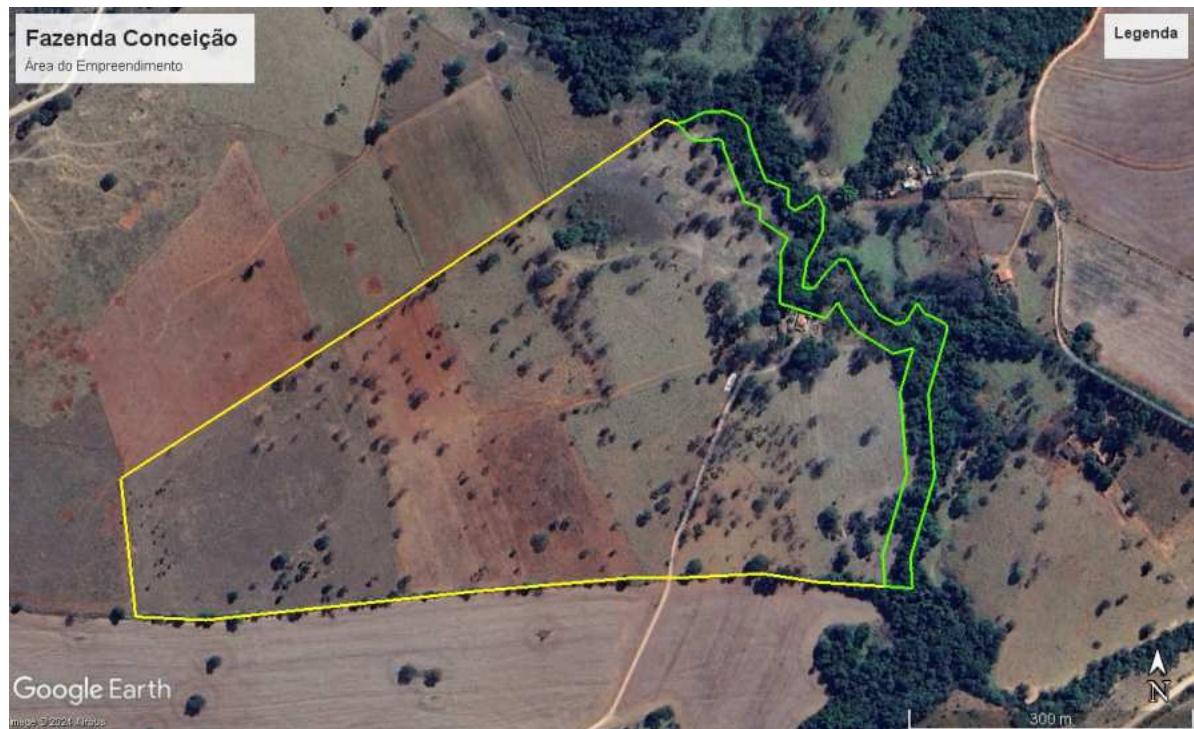

Fonte: Google Earth (2022).

Quanto à Reserva Legal do imóvel, a mesma encontra-se registrada no Cadastro Ambiental Rural - CAR com área de 01.55.43, área inferior a 20%, como mostra a imagem do Google Earth a seguir.

Figura 3– Área de Reserva Legal

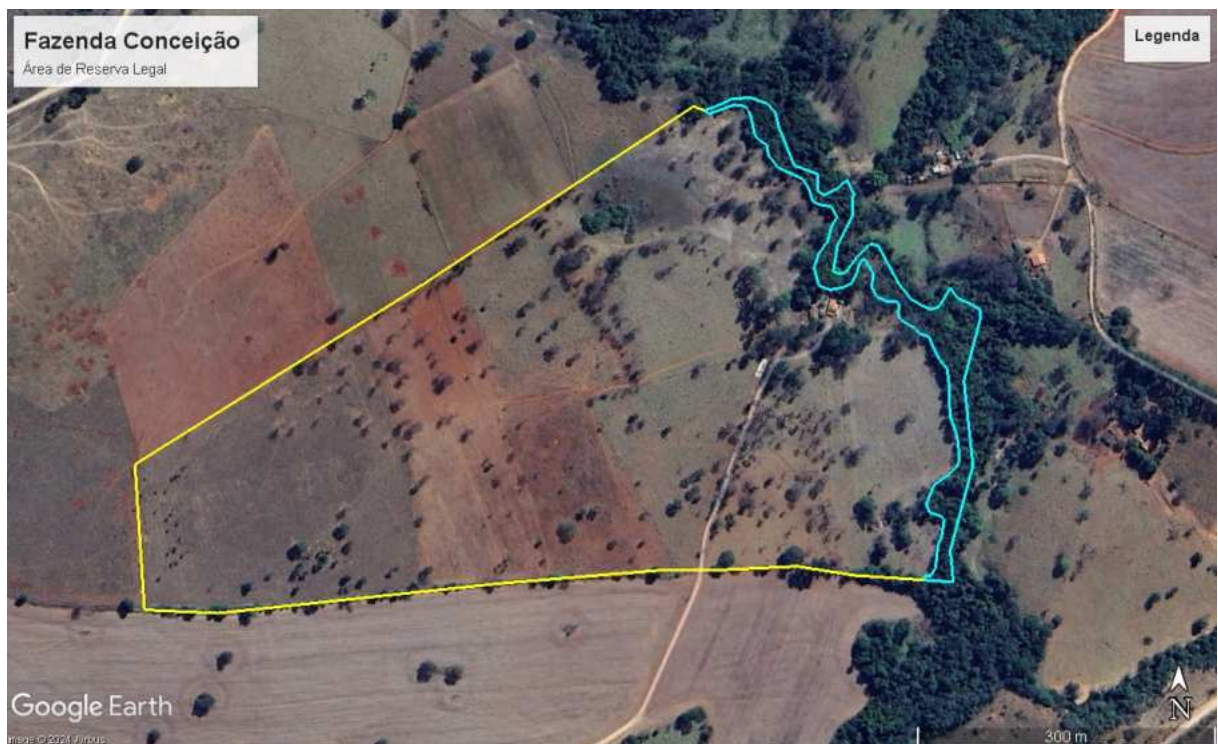

9. CRITÉRIOS LOCACIONAIS DE ENQUADRAMENTO

De acordo com a Infraestrutura de Dados Espaciais do Sistema Estadual de Meio Ambiente e Recursos Hídricos (IDE-Sisema), instituída pela Resolução Conjunta SEMAD/FEAM/IEF/IGAM nº 2.466/2017, o fator locacional resultante foi 0 (zero).

10. IMPACTOS AMBIENTAIS PREVISTOS

A Resolução CONAMA nº 001 de 23 de janeiro de 1986 define o Impacto Ambiental como:

(...) qualquer alteração das propriedades físicas, químicas e biológicas do meio ambiente, causada por qualquer forma de matéria



ou energia resultante das atividades das atividades humanas, que, direta ou indiretamente, venham a afetar a saúde, a segurança e o bem-estar da população, as atividades sociais e econômicas, a biota, as condições estéticas e sanitárias do meio ambiente e a qualidade do meio ambiente e a qualidade dos recursos ambientais. As medidas mitigadoras buscam minimizar e/ou controlar os impactos negativos identificados a partir dos processos e tarefas a serem realizados nas diferentes fases do empreendimento, visando a aumentar sua viabilidade e sua adequação frente às restrições legais.

11. IMPACTOS IDENTIFICADOS

Com o início das atividades do licenciamento em questão, podem ocorrer os seguintes impactos ambientais, entre outros:

- Possibilidade de contaminação do solo por óleo combustível;
- Emissão de material particulado;
- Emissão de gases veiculares;
- Geração de resíduos sólidos;

12. MEDIDAS MITIGADORAS A SEREM ADOTADAS

- Emissões atmosféricas: deverá ser realizada periodicamente a aspersão das vias de acesso para diminuição do impacto atmosférico.
- Resíduos sólidos: Os resíduos sólidos gerados durante as operações conduzidas no empreendimento correspondem às embalagens vazias de agrotóxicos que deverão ser perfuradas, lavadas (tríplice lavagem) e acondicionadas temporariamente em local adequado, e deverão ser destinadas aos pontos de coleta cadastrados (logística reversa). Os resíduos sólidos comuns e de origem doméstica deverão ser encaminhados a um ponto de coleta da Prefeitura Municipal de Coromandel.

13. AUTORIZAÇÃO PARA INTERVENÇÃO AMBIENTAL

Figura 5 – Área Requerida para Intervenção Ambiental Árvores Isoladas

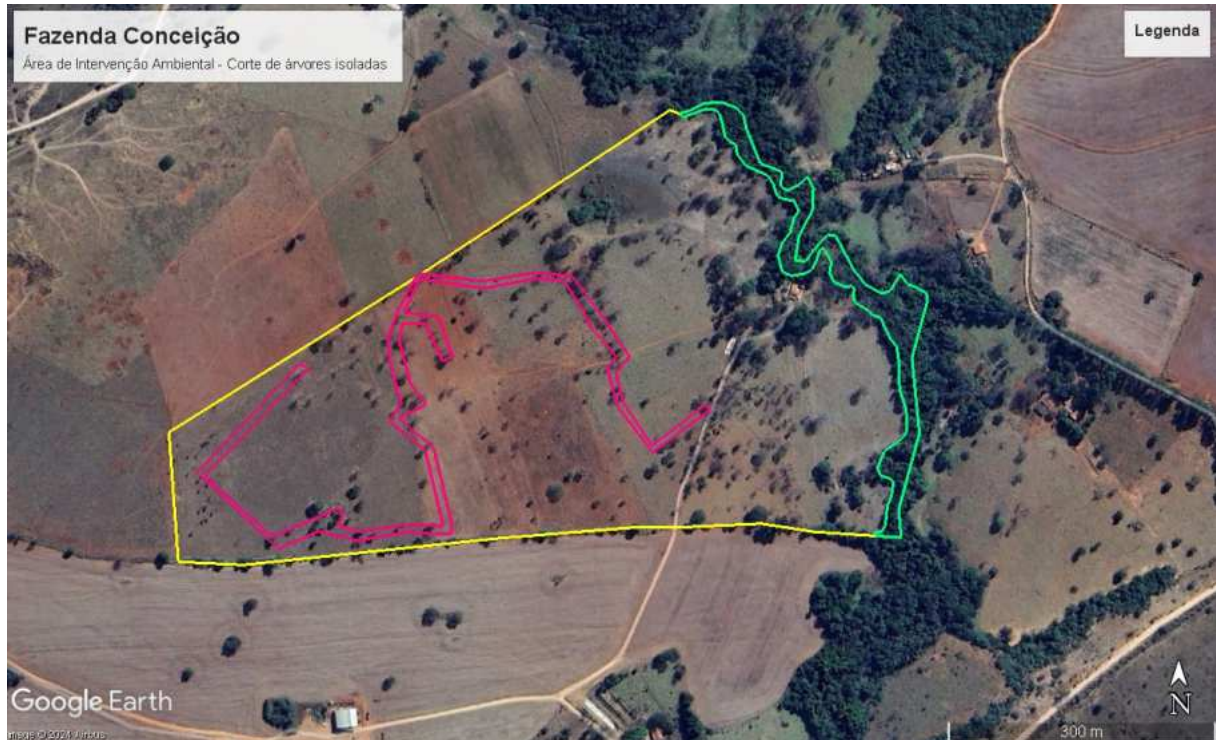

Fonte: Google Earth (2022).

Foi requerido por parte do empreendedor, a Supressão de 100 Árvores Isoladas Nativas Vivas em área de 01.43.71 hectares de pastagem. A intervenção ambiental aqui requerida tem a finalidade de ampliar o uso alternativo do solo para a atividade de Culturas anuais, semiperenes e perenes, e cultivos agrossilvipastoris, exceto horticultura, conforme descrito no Projeto de Intervenção Ambiental, sob responsabilidade técnica da Bióloga Cíntia Raquel de Freitas, registro CRbio 128907/04-D.

No inventário florestal 100% as espécies inventariadas foram aroeira, pau terra, capitão, macaúba e guariroba, totalizando 05 espécies. Estimou-se um **volume de 19,8458 m³** de material lenhoso que será utilizado dentro da propriedade.

Dentro da área requerida para intervenção não foram informadas espécies arbóreas imunes de corte e/ou ameaçada de extinção. Tais informações foram



Prefeitura Municipal de Coromandel
Conselho Municipal de Defesa do Meio Ambiente – CODEMA

confirmadas pela equipe técnica da Gestão do Agronegócio e Meio Ambiente através da vistoria in loco.

Caso exista algum exemplar de espécies imunes de corte conforme a Lei Estadual nº 20.308/2012, ou alguma espécie listada na Portaria MMA nº 148/22 **fica expressamente proibido a supressão das mesmas, e o descumprimento está sujeito à aplicação de penalidades previstas na legislação.**



14. RELATÓRIO FOTOGRÁFICO DO EMPREENDIMENTO





Prefeitura Municipal de Coromandel
Conselho Municipal de Defesa do Meio Ambiente – CODEMA





Prefeitura Municipal de Coromandel
Conselho Municipal de Defesa do Meio Ambiente – CODEMA





Prefeitura Municipal de Coromandel
Conselho Municipal de Defesa do Meio Ambiente – CODEMA





Prefeitura Municipal de Coromandel
Conselho Municipal de Defesa do Meio Ambiente – CODEMA





15. PROPOSTA DE CONDICIONANTES

ITEM	DESCRIÇÃO	PRAZO
1	Na hipótese de construção de outras benfeitorias, adotar sistemas de controle ambiental, cumprindo as legislações ambientais vigentes e manter comprovações em arquivo, quando foro caso.	Durante a vigência da licença
2	Comunicar à Gestão do Agronegócio e Meio Ambiente por meio de ofício o final da supressão	Até 10 dias após a conclusão da supressão
3	Não permitir que o solo fique exposto; Aplicar práticas de conservação de solo e água; O depósito do material extraído deverá obrigatoriamente ficar fora das áreas de Reserva Legal; Implantação e Manutenção de Aceiro ao longo das áreas protegidas	

Observação: os prazos previstos poderão ser prorrogados a critério do empreendedor mediante solicitação por meio de ofício a ser protocolizado junto à Gestão Municipal do Agronegócio e Meio Ambiente, se for o caso.

16. CONTROLE PROCESSUAL

O processo encontra-se formalizado e instruído corretamente no tocante à legalidade processual. A apresentação dos documentos necessários e exigidos pela legislação ambiental em vigor está em conformidade com o que está disposto no Formulário de Orientação Básica (FOB).

Todos os documentos exigidos no FOB foram devidamente apresentados e o tipo de atividade desenvolvida e o local de instalação do empreendimento estão em conformidade com as leis e regulamentos municipais.

A supressão está autorizada conforme preconiza o Decreto Estadual nº 47.749/2019. Oportuno advertir, ainda, ao empreendedor, que o descumprimento de todas ou quaisquer condicionantes previstas ao final desse parecer único e qualquer alteração, modificação, ampliação sem a devida e prévia comunicação a Gestão Municipal do Agronegócio e Meio Ambiente e desenvolvimento de outras atividades



não listadas neste processo na área de intervenção, tornam o empreendimento em questão passível de autuação.

17. CONCLUSÃO

A equipe interdisciplinar de análise deste processo, do ponto de vista técnico e jurídico, **opina pelo deferimento** da concessão da Licença Ambiental Especial - LES, com validade de 05 (cinco) anos, da Autorização Para Supressão de 100 Árvores Isoladas Nativas Vivas com a validade de 02 (dois) anos, para o empreendimento Fazenda Conceição, Matrícula 18.607 propriedade de Elza Alves dos Santos e outro, inscrita no CPF de nº 592.859.666-91, aliadas às condicionantes listadas no parecer técnico, a ser ouvido o Conselho Municipal de Defesa do Meio Ambiente (CODEMA) de Coromandel – MG, nos termos da Lei nº 207/2021.

Cabe esclarecer que a Gestão Municipal do Agronegócio e Meio Ambiente de Coromandel – MG e os analistas ambientais do presente processo não possuem responsabilidade técnica sobre os projetos dos sistemas de controle ambiental e programas ambientais aprovados para a implantação, execução, operação, comprovação de eficiência e/ou gerenciamento dos mesmos, de inteira responsabilidade do empreendedor, seu projetista e/ou prepostos.

Ressalta-se que a licença ambiental em apreço não dispensa nem substitui a obtenção pelo requerente de outras licenças legalmente exigíveis.

Coromandel, 08 de novembro de 2024

Mariana Gonçalves Noronha
Analista Ambiental

Gilcelle Frutuoso Borges
Analista Ambiental