-EDITAL TOMADA DE PREÇOS Nº 016/2023-

PROCESSO Nº: 191/2023
MODALIDADE: Tomada de Preços
EDITAL Nº: 016/2023
TIPO: Menor Preço Global

Objeto: Contratação de empresa especializada em engenharia para construção de praça pública no Residencial Liberdade, quadra 011 - setor 022, Bairro Taquaril, no Munícipio de Coromandel-MG.

O Município de Coromandel-MG, entidade de direito público, com sede na Rua Artur Bernardes, nº 170 – Centro, Coromandel-MG, inscrita no CNPJ nº 18.591.149/0001-58, por sua representante a Sr Fernando Breno Valadares Vieira, CPF de nº 090.207.926-36 e Comissão Permanente de Licitação, nomeada pela Portaria n° 020, de 16 de Agosto de 2023, tornam público aos interessados, que na forma da Lei. 8.666 de 21 de junho de 1993 e alterações posteriores, realizará licitação na modalidade Tomada de Preços, do tipo menor preço global, sob o regime de Empreitada por Preço Unitário, destinada a**Contratação de empresa especializada em engenharia para construção de praça pública no Residencial Liberdade, quadra 011 - setor 022, Bairro Taquaril, no Munícipio de Coromandel-MG,**mediante as condições estabelecidas neste edital e seus anexos.

O Edital, seus anexos e os Projetos poderão ser retirados no site da Prefeitura de Coromandel – MG, sem custo algum ao licitante, no endereço: www.coromandel.mg.gov.br. Poderão também ser retirados na sede da Prefeitura Municipal de Coromandel – MG, na forma impressa, mediante pagamento de taxa, retirada no setor de arrecadação e tributos, no valor de R$ 25,00 (vinte e cinco reais), relativos aos custos de sua produção.

RECEBIMENTO E INÍCIO DA ABERTURA DOS ENVELOPES "DOCUMENTAÇÃO" E "PROPOSTA"

LOCAL DO RECEBIMENTO DOS ENVELOPES: Os interessados deverão protocolar os envelopes contendo a documentação e propostas até as **13:00 horas do dia 13 de Novembro de 2023**, no setor de Protocolo da Prefeitura Municipal de Coromandel, situado à Rua Artur Bernardes nº 170 – Centro – Coromandel-MG.
LOCAL DE ABERTURA DOS ENVELOPES: Sala de reunião da Prefeitura Municipal de Coromandel – Rua Artur Bernardes, nº 170 – Bairro Centro – Coromandel/MG.

DATA: 13/11/2023

HORÁRIO: 13:00 horas.

SEÇÃO I – DISPOSIÇÕES INICIAIS

01 – Não havendo expediente ou ocorrendo qualquer fato superveniente que impeça a realização do certame na data marcada, a sessão será automaticamente transferida para o primeiro dia útil subsequente, no mesmo horário anteriormente estabelecido, desde que não haja comunicação em contrário, pelo Presidente da CPL;

02 – No local indicado serão realizados os procedimentos relativos a esta Tomada de Preços, com respeito a:
2.1 – Recebimento dos envelopes "Documentação" e "Proposta";
2.2 – Abertura dos envelopes "Documentação" e verificação dos documentos pela comissão de licitação;
2.3 – Devolução dos envelopes "Proposta" aos licitantes inabilitados;
2.4 – Abertura dos envelopes "Proposta" dos licitantes habilitados.

03 – As decisões da Comissão Permanente de Licitação serão comunicadas mediante publicação no, Diário Oficial do Estado de Minas Gerais, Diário Oficial do Município de Coromandel e em Jornal de Grande Circulação, salvo aquelas que puderem ser comunicadas diretamente, mediante ofício, aos representantes legais dos licitantes, principalmente, quanto a:
3.1 - Julgamento da habilitação do licitante;
3.2 – Julgamento das propostas;
3.3 – Resultado de recurso porventura interposto;
3.4 – Resultado de julgamento desta Tomada de Preços.

04 - A solicitação de esclarecimento a respeito de condições deste Edital e de outros assuntos relacionados à presente licitação deverá ser efetuada pelas empresas interessadas em participar do certame, preferencialmente até o 3º (terceiro) dia útil que anteceder a data estabelecida no preâmbulo deste instrumento convocatório para a reunião de recebimento e abertura dos envelopes "Documentação" e "Proposta". A mesma deverá ser **protocolada** no setor de Protocolo da Prefeitura Municipal de Coromandel, situado à Rua Artur Bernardes, nº 170 – Centro - Coromandel/MG, ou através do email: licitação@coromandel.mg.gov.br.

05 – A resposta ao esclarecimento solicitado será encaminhada por meio de e-mail, tanto para a empresa que solicitou o esclarecimento, como para as outras empresas que retiraram o edital. O prazo máximo para a resposta do esclarecimento é de 48 (quarenta e oito) horas após o recebimento do pedido no setor de protocolo.

SEÇÃO II – DO OBJETO

06 – A presente licitação tem como objeto a **Contratação de empresa especializada em engenharia para construção de praça pública no Residencial Liberdade, quadra 011 - setor 022, Bairro Taquaril, no Munícipio de Coromandel-MG,**com fornecimento de materiais e mão-de-obra especializada.

SEÇÃO III – DA PARTICIPAÇÃO NA LICITAÇÃO

07 – Poderão participar desta Tomada de Preços, quaisquer licitantes que comprovarem possuir os requisitos mínimos de qualificação exigidos na Seção VII – Da Habilitação, e cujo objeto social da

empresa, expresso no estatuto ou contrato social especifique atividade de prestação de serviços pertinente e compatível com o objeto desta Tomada de Preços.
7.1 – As empresas interessadas deverão estar cadastradas junto ao município de Coromandel – MG, até 03 (três) dias antes da data prevista para recebimento e abertura dos envelopes de "Documentação" e "Proposta". O Cadastro será feito no Setor de Licitações da Prefeitura Municipal de Coromandel, sito á Rua Artur Bernardes, nº 170 – Centro, Coromandel/MG. **O comprovante de cadastro deverá ser juntado ao Envelope nº 01 – Habilitação.**

Observação: Os documentos necessários para efetuar o cadastro serão os mesmos exigidos na Seção VII – Item 25, deste edital.

08 – Não poderão participar desta Tomada de Preços:
8.1 – Sociedades empresariais cujo objeto social não seja pertinente nem compatível com o objeto deste procedimento licitatório;
8.2 – Sociedades empresariais suspensas de participar de licitações ou impedidas de contratar com qualquer poder público;
8.3 – Sociedades empresariais que foram declaradas inidôneas para licitar ou contratar com a Administração Pública, enquanto perdurarem os motivos da punição;
8.4 – Consórcio de empresa, qualquer que seja sua forma de constituição.

SEÇÃO IV – DO PROCEDIMENTO

09 – O representante do licitante, identificado por documento hábil, deverá protocolar os envelopes "Documentação" e "Proposta", impreterivelmente, até o dia, horário e local, fixados no preâmbulo deste Edital.
9.1 – Não será aceita, em qualquer hipótese, a participação de licitante retardatário, exceto como ouvinte.
9.2 – As pessoas que não comprovarem possuir poderes para representação legal dos licitantes somente poderão participar da sessão como ouvintes.

10 - Uma vez iniciada a abertura dos envelopes de "Documentação" e "Proposta", não serão permitidas quaisquer retificações nos documentos apresentados.

11 – Na primeira sessão, os envelopes contendo os documentos relativos à habilitação serão abertos, na presença dos interessados, pela Comissão Permanente de Licitação, que fará a conferência e dará vista da documentação, a qual deverá ser rubricada por todos os representantes legais dos licitantes presentes.
11.1 – Abertos os envelopes "Documentação", a Comissão Permanente de Licitação, a seu juízo exclusivo, poderá apreciar os documentos de cada licitante e, na mesma reunião, divulgar o nome dos habilitados e dos inabilitados, devendo ser devolvidos aos últimos os envelopes "Proposta", devidamente fechados, desde que não tenha havido recurso, ou após sua denegação.

12 – Os licitantes que deixarem de apresentar quaisquer dos documentos exigidos no envelope "Documentação", ou os apresentarem em desacordo com o estabelecido nesta Tomada de Preços, ou, ainda, com irregularidades, serão inabilitados, não se admitindo complementação posterior.

13 – Não sendo necessária a suspensão da reunião para análise da documentação ou realização de diligências ou consultas, a Comissão decidirá sobre a habilitação de cada licitante.
13.1 – Se, eventualmente, surgirem dúvidas que não possam ser dirimidas de imediato pela Comissão Permanente de Licitação e conduzam à interrupção dos trabalhos, serão elas consignadas em ata e a conclusão da habilitação dar-se-á em sessão convocada previamente.
13.2 – Ocorrendo o desdobramento da sessão de habilitação, nova data e horário serão estabelecidos pela Comissão Permanente de Licitação para a abertura dos envelopes "Proposta".
13.3 - Os licitantes serão convocados por meio de documento enviado via e-mail a comparecer, ficando os envelopes de "Proposta" sob a guarda da Comissão Permanente de Licitação, devidamente rubricados no fecho pelos seus membros e pelos representantes legais dos licitantes presentes.

14 - Após a abertura dos envelopes "Documentação", os demais, contendo a "Proposta", serão abertos:
14.1 - Se houver **renúncia** registrada em ata ou formalizada por escrito de todos os licitantes ao direito de interposição de recurso; ou
14.2 - Depois de transcorrido o prazo regulamentar, sem que tenha havido interposição de recurso; ou
14.3 - Após dado a conhecer o deferimento ou indeferimento de recurso interposto.

15 - A abertura dos envelopes "Documentação" e "Proposta" serão realizadas em sessão pública, da qual se lavrará ata circunstanciada, assinada pelos membros da Comissão Permanente de Licitação e pelos representantes legais dos licitantes presentes.
15.1 - Consideradas as ressalvas contidas neste Edital, qualquer reclamação deverá ser feita no ato da reunião pelos representantes legais dos licitantes presentes.
15.2 - A inabilitação do licitante importa preclusão do seu direito de participar das fases subsequentes.

16 - Se não houver tempo suficiente para a abertura dos envelopes "Documentação" e "Proposta" em um único momento, em face do exame da documentação e da conformidade das propostas apresentadas com os requisitos deste Edital, os envelopes não abertos, já rubricados no fecho, ficarão em poder da Comissão Permanente de Licitação até a data e o horário marcados para prosseguimento dos trabalhos.

17 - Todos os documentos e, igualmente, as propostas serão rubricadas pelos membros da Comissão Permanente de Licitação e pelos representantes legais dos licitantes presentes à sessão.

18 - Após a fase de habilitação, não caberá desistência das propostas, salvo por motivo justo decorrente de fato superveniente e aceito pela Comissão Permanente de Licitação.

19 - Ultrapassada a fase de habilitação das licitantes e abertas as propostas, não caberá desclassificá-las por motivo relacionado com a habilitação, salvo em razão de fatos supervenientes ou só conhecidos após o resultado do julgamento.

20 - É facultada à Comissão Permanente de Licitação ou à autoridade superior, em qualquer fase desta Tomada de Preços, a promoção de diligência destinada a esclarecer ou completar a instrução

do processo, vedada a inclusão posterior de documento ou informação que deveria constar originariamente das propostas.

21 - Considera-se como representante legal qualquer pessoa investida de poderes pelo licitante, mediante contrato, procuração ou documento equivalente, para falar em seu nome durante a reunião de abertura dos envelopes, seja referente à documentação ou à proposta.

SEÇÃO V – DO CREDENCIAMENTO:

22 - O Proponente deverá apresentar-se para credenciamento junto ao Presidente da Comissão de Licitação por intermédio de um representante que, devidamente munido de documento que o credencie a participar deste certame, venha a responder pela empresa licitante, devendo, ainda, no início da sessão, identificar-se exibindo a Carteira de Identidade ou outro documento equivalente, com foto.

22.1 - O Credenciamento far-se-á por meio da apresentação de 01(um) dos seguintes documentos:

a) Instrumento Público de Procuração, com firma reconhecida, com poderes para praticar todos os atos pertinentes ao certame em nome do proponente. Deverá ser apresentado também cópia do Contrato Social ou Estatuto da Empresa com autenticação.

b) Instrumento Particular, com firma reconhecida, com poderes para formular ofertas e lances de preços e praticar todos os demais atos pertinentes ao certame em nome do proponente, conforme **MODELO DE CREDENCIAMENTO ESPECÍFICO - ANEXO VI.** Deverá ser apresentado também cópia do Contrato Social ou Estatuto da Empresa com autenticação.

c) Se o representante for Sócio ou Proprietário da empresa proponente, deverá apresentar cópia com autenticação do respectivo Estatuto ou Contrato Social, no qual estejam expressos seus poderes para exercer direitos e assumir obrigações em decorrência de tal investidura.

22.2 - Para fins de comprovação da condição de Microempresas (ME), Empresas de Pequeno Porte (EPP) e Microempreendedor Individual (MEI), assim definidas, aquelas que se enquadram na classificação descrita no art. 3º da Lei Complementar nº 123/2006, as licitantes deverão apresentar Certidão Simplificada, ou Simplificada Digital da Junta Comercial e ainda MODELO DE DECLARAÇÃO DE ENQUADRAMENTO DE MICROEMPRESA, EMPRESA DE PEQUENO PORTE, MICRO EMPREENDEDOR INDIVIDUAL - ANEXO VII, no ato do credenciamento, fora dos envelopes.

22.3 - Ciente das Microempresas (ME), Empresas de Pequeno Porte (EPP) e Microempreendedor Individual (MEI) presentes à licitação, a Presidente da CPL perguntará ao final da classificação, se as mesmas desejam utilizar de suas prerrogativas legais.

22.4 - O documento de representação deverá ser apresentado à Comissão Permanente de Licitação no início dos trabalhos, isto é, antes da abertura dos envelopes “Documentação” e “Proposta”, ou quando esta o exigir.

23 - A não apresentação do documento legal de representação não inabilitará ou desclassificará o licitante, mas impedirá o seu representante de se manifestar em seu nome.

SEÇÃO VI – DO RECEBIMENTO DOS ENVELOPES

24 - Até o dia, horário e local fixados no preâmbulo deste Edital, os licitantes deverão apresentar à Comissão Permanente de Licitação, simultaneamente, sua documentação e propostas de preço, em envelopes separados, fechados e rubricados no fecho, contendo em suas partes externas e frontais, em caracteres destacados, além da razão social e do CNPJ do licitante, os seguintes dizeres:

ENVELOPE I – DOCUMENTOS PARA HABILITAÇÃO
PREFEITURA MUNICIPAL DE COROMANDEL

PROCESSO Nº 191/2023
TOMADA DE PREÇOS Nº 016/2023
TIPO: MENOR PREÇO GLOBAL

OBJETO:Contratação de empresa especializada em engenharia para construção de praça pública no Residencial Liberdade, quadra 011 - setor 022, Bairro Taquaril, no Munícipio de Coromandel-MG.

RAZÃO SOCIAL DA EMPRESA
CNPJ

ENVELOPE II – PROPOSTA DE PREÇOS
PREFEITURA MUNICIPAL DE COROMANDEL

PROCESSO Nº 191/2023
TOMADA DE PREÇOS Nº 016/2023
TIPO: MENOR PREÇO GLOBAL

OBJETO: Contratação de empresa especializada em engenharia para construção de praça pública no Residencial Liberdade, quadra 011 - setor 022, Bairro Taquaril, no Munícipio de Coromandel-MG.

RAZÃO SOCIAL DA EMPRESA
CNPJ

SEÇÃO VII – DA HABILITAÇÃO - ENVELOPE N° 1 (DOCUMENTAÇÃO)

25 - A HABILITAÇÃO para participar desta Tomada de Preços compreende os documentos abaixo relacionados.

25.1 - Todas as empresas interessadas deverão apresentar, dentro do ENVELOPE Nº. 01, os documentos relacionados a seguir, bem como aqueles relacionados nas condições 26 e 27 deste Edital.

25.2 - Relativos à Habilitação Jurídica:

a) - Ato constitutivo, Estatuto ou Contrato Social em vigor devidamente registrado, em se tratando de sociedades empresariais e, no caso de sociedades por ações, acompanhado de documentos de eleição de seus administradores;

a.1) - Os documentos em apreço deverão estar acompanhados de todas as alterações ou da consolidação respectiva;

b) - Inscrição do ato constitutivo, no caso de sociedades simples, acompanhada de prova de diretoria em exercício; e
c) - Decreto de autorização, em se tratando de empresa ou sociedade estrangeira em funcionamento no País, e ato de registro ou autorização para funcionamento expedido pelo Órgão competente, quando a atividade assim o exigir.

25.3 - Relativos à Regularidade Fiscal:
a) - Prova de inscrição no Cadastro Nacional de Pessoas Jurídicas (CNPJ);
b) - Prova de regularidade para com as Fazendas Federal, Estadual/Distrital e Municipal do domicílio ou sede do licitante, na forma da lei; e
b.1) - Faz parte da prova de regularidade para com a Fazenda Federal a Certidão Quanto à Dívida Ativa da União e os Débitos Previdenciários, fornecida pela Procuradoria da Fazenda Nacional.
c) - Prova de regularidade relativa ao Fundo de Garantia por Tempo de Serviço (CND do FGTS), demonstrando situação regular no cumprimento dos encargos sociais instituídos por lei.
d) - Certidão Negativa ou Positiva com efeitos de Negativa de Débitos Trabalhistas – **CNDT.**

25.4 - Relativos à Qualificação Econômico-Financeira:
a) - Balanço patrimonial e demonstrações contábeis do último exercício social, já exigíveis e apresentados na forma da lei, que comprovem a boa situação financeira da empresa, vedada a sua substituição por balancetes ou balanços provisórios, podendo ser atualizados, quando encerrados há mais de 03 (três) meses da data de apresentação da proposta, tomando como base a variação, ocorrida no período, do ÍNDICE GERAL DE PREÇOS - DISPONIBILIDADE INTERNA - IGP-DI, publicado pela Fundação Getúlio Vargas – FGV, ou de outro indicador que o venha substituir.

a.1) - Serão considerados aceitos como na forma da lei o balanço patrimonial e demonstrações contábeis assim apresentados:
a.1.1) - Sociedades regidas pela Lei nº 6.404/76 (sociedade anônima):
- publicados em Diário Oficial; ou
- publicados em jornal de grande circulação; ou
- por fotocópia registrada ou autenticada na Junta Comercial da sede ou domicílio do licitante.
a.1.2) - Sociedades por cota de responsabilidade limitada (LTDA):
- por fotocópia do Livro Diário, inclusive com os Termos de Abertura e de Encerramento, devidamente autenticado na Junta Comercial da sede ou domicílio do licitante ou em outro órgão equivalente; ou
- por fotocópia do Balanço e das Demonstrações Contábeis devidamente registrados ou autenticados na Junta Comercial da sede ou domicílio do licitante.
a.1.3) - Sociedade criada no exercício em curso:
- fotocópia do Balanço de Abertura, devidamente registrado ou autenticado na Junta Comercial da sede ou domicílio do licitante.
a.1.4) - O balanço patrimonial e as demonstrações contábeis deverão estar assinados por contador ou por outro profissional equivalente, devidamente registrado no Conselho Regional de Contabilidade.

b) - A boa situação financeira será avaliada pelos Índices de Liquidez Geral (LG), Liquidez Corrente (LC) e Grau de Endividamento (GE), que deverão apresentar os seguintes resultados: LG >/= 1,0 – LC >/= 1,15 E GE </= 0,80 resultantes da aplicação das seguintes fórmulas:

$$LG = \frac{\text{ATIVO CIRCULANTE + REALIZÁVEL A LONGO PRAZO}}{\text{PASSIVO CIRCULANTE + EXIGÍVEL A LONGO PRAZO}}$$

$$LC = \frac{\text{ATIVO CIRCULANTE}}{\text{PASSIVO CIRCULANTE}}$$

$$GE = \frac{\text{PASSIVO CIRCULANTE + EXIGÍVEL A LONGO PRAZO}}{\text{ATIVO TOTAL}}$$

b.1) – As fórmulas deverão estar devidamente aplicadas em planilha ou memória de cálculo juntados ao balanço.
b.2) – Se necessária a atualização do balanço e do capital social, deverá ser apresentado, juntamente com os documentos em apreço, o memorial de cálculo correspondente.

c) –**Certidão Negativa de Falência, Concordata ou Recuperação Judicial; expedida pelo distribuidor da sede da pessoa jurídica ou comprovante da homologação/deferimento pelo juízo competente do plano de recuperação judicial/extrajudicial em vigor.**

d) – Comprovação da licitante possuir Capital Social ou Patrimônio Líquido correspondente a no **mínimo 10% do valor estimado da Obra, ou seja, R$ 47.196,47 (Quarenta e Sete Mil, Cento e Noventa e Seis Reais e Quarenta e Sete Centavos)** de acordo com o artigo 31, §3º, da Lei Federal nº 8.666/93.

26 –QUALIFICAÇÃO TÉCNICA

26.1 Todos os licitantes deverão "também" apresentar, dentro do Envelope nº 01 (documentação), os seguintes documentos Relativos à Qualificação Técnica:

26.1.1 - Registro ou inscrição da empresa licitante no CREA (Conselho Regional de Engenharia e Agronomia) e/ou CAU (Conselho de Arquitetura e Urbanismo), conforme as áreas de atuação previstas no Projeto Básico, em plena validade;

26.1.2 **CAPACITAÇÃO TÉCNICO-OPERACIONAL:** Apresentação de um ou mais atestados de capacidade técnica, fornecido por pessoa jurídica de direito público ou privado devidamente identificada, em nome do licitante, relativo à execução de obra ou serviço de engenharia,compatível em características, quantidades e prazos com o objeto da presente licitação, envolvendo as parcelas de maior relevância e valor significativo do objeto da licitação:

26.1.2.1 - Item 7.1 – Laje pré-moldada ou similar. Área igual ou superior a 52,36 metros quadrados.

26.1.2.2 - Item 7.3 – Trama de madeira ou similar. Área igual ou superior a 82,74 metros quadrados.

26.1.2.3 - Item 7.2 – Fabricação e instalação de tesoura em madeira ou similar. Igual ou superior a 3,00 unidades

26.1.2.4 - Item 10.4 – Revestimento cerâmico ou similar. Área igual ou superior a 48,47 metros quadrados.

26.1.2.5 - Item 7.4 – Telhamento com telha cerâmica ou similar. Área igual ou superior a 82,74 metros quadrados.

26.1.3 - Os atestados exigidos no subitem anterior, para serem aceitos, deverão ter as seguintes informações:

26.1.3.1 Papel timbrado de quem emite (empresa privada ou órgão público);
26.1.3.2 Assinatura do responsável da empresa pública ou privada emitente;
26.1.3.3 Dados completos da empresa privada ou pública que está emitindo: razão social, CNPJ, endereço;
26.1.3.4 Dados completos da empresa: razão social, CNPJ, endereço;
26.1.3.5 Descrição dos serviços executados;
26.1.3.6 Quantidades, duração e o período do contrato.

26.1.4 Será admitida, para fins de comprovação de quantitativo mínimo do serviço, a apresentação de diferentes atestados de serviços executados de forma concomitante;
26.1.4.1 Para todos os itens de capacitação técnico-operacional foram considerados 50% (cinquenta por cento) das quantidades previstas no orçamento

26.1.5 Registro ou inscrição do profissional responsável no CREA (Conselho Regional de Engenharia e Agronomia) e/ou CAU (Conselho de Arquitetura e Urbanismo), conforme as áreas de atuação previstas no Projeto Básico, em plena validade;

26.1.6 **COMPROVAÇÃO DA CAPACITAÇÃO TÉCNICO-PROFISSIONAL**: Mediante apresentação de Certidão de Acervo Técnico – CAT, expedida pelo CREA ou CAU da região pertinente, nos termos da legislação aplicável, em nome do(s) responsável(is) técnico(s) e/ou membros da equipe técnica que participarão da obra, que demonstre a Anotação de Responsabilidade Técnica – ART ou Registro de Responsabilidade Técnica – RRT, relativo à execução dos serviços que compõem as parcelas de maior relevância técnica e valor significativo da contratação, a saber:

26.1.6.1 - **Execução de obra de terraplenagem.**

26.1.6.1 - Item 7.1 – Laje pré-moldada ou similar. Área igual ou superior a 52,36 metros quadrados.

26.1.6.2 **- Item 7.3 – Trama de madeira ou similar. Área igual ou superior a 82,74 metros quadrados.**

26.1.6.3 **- Item 7.2 – Fabricação e instalação de tesoura em madeira ou similar. Igual ou superior a 3,00 unidades**

26.1.6.4 **- Item 10.4 – Revestimento cerâmico ou similar. Área igual ou superior a 48,47 metros quadrados.**

26.1.6.5 - Item 7.4 – Telhamento com telha cerâmica ou similar. Área igual ou superior a 82,74 metros quadrados.

26.1.7 Os responsáveis técnicos e/ou membros da equipe técnica acima elencados deverão pertencer ao quadro permanente da empresa licitante, na data prevista para entrega da proposta, entendendo-se como tal, para fins deste certame, o sócio que comprove seu vínculo por intermédio de contrato social/estatuto social; o administrador ou o diretor; o empregado devidamente registrado em Carteira de Trabalho e Previdência Social; e o prestador de serviços com contrato escrito firmado com o licitante, ou com declaração de compromisso de vinculação contratual futura, caso o licitante se sagre vencedor desta licitação.

26.1.8 No decorrer da execução do objeto, os profissionais de que trata este subitem poderão ser substituídos, nos termos do artigo 30, §10, da Lei n° 8.666, de 1993, por profissionais de experiência equivalente ou superior, desde que a substituição seja aprovada pela Administração.

26.1.9 As licitantes, quando solicitadas, deverão disponibilizar todas as informações necessárias à comprovação da legitimidade dos atestados solicitados, apresentando, dentre outros documentos, cópia do contrato que deu suporte à contratação e das correspondentes Certidões de Acervo Técnico (CAT/CRT), endereço atual da CONTRATANTE e local em que foram executadas as obras ou serviços de engenharia.

26.1.10 As empresas, cadastradas ou não no SICAF, deverão apresentar atestado de vistoria assinado pelo servidor responsável.

26.1.11 - O atestado de vistoria poderá ser substituído por declaração emitida pelo licitante em que conste, alternativamente, ou que conhece as condições locais para execução do objeto; ou que tem pleno conhecimento das condições e peculiaridades inerentes à natureza do trabalho, assumindo total responsabilidade por este fato e que não utilizará deste para quaisquer questionamentos futuros que ensejem desavenças técnicas ou financeiras com a CONTRATANTE

26.1.12- No caso de dois ou mais licitantes apresentarem atestados de um mesmo profissional, como comprovação de qualificação técnica, ambos serão inabilitados.

27 – Deverão ser apresentados também, dentro do Envelope nº 01 (documentação), os seguintes documentos:

27.01 - Declaração, observadas as penalidades cabíveis, da superveniência de fato impeditivo da habilitação (exigível somente em caso positivo);

27.04 - Declaração do licitante de que não possui, em seu quadro de pessoal, empregado(s) com menos de 18 (dezoito) anos em trabalho noturno, perigoso ou insalubre e qualquer empregado menor de 16 (dezesseis) anos, salvo na condição de aprendiz, a partir de 14 (quatorze) anos, nos termos do inciso XXXIII do art. 7º da Constituição Federal de 1998 (Lei nº. 9.854/99).

27.05 - Declaração da Empresa de que não conste sócio servidor público da ativa;

28 - Todos os documentos de habilitação emitidos em língua estrangeira deverão ser entregues acompanhados da tradução para língua portuguesa, efetuada por Tradutor Juramentado, e também devidamente consularizados ou registrados no Cartório de Títulos e Documentos. Documentos de procedência estrangeira, mas emitidos em língua portuguesa, também deverão ser apresentados devidamente consularizados ou registrados no Cartório de Títulos e Documentos.

29 - As declarações deverão estar emitidas em papéis timbrados dos órgãos ou empresas que as expediram.

30 - O representante legal que assinar pela empresa licitante todos os documentos, deverá estar credenciado para esse fim, comprovando seu credenciamento, caso a Comissão Permanente de Licitação exija tal comprovação.

31 - Os documentos pertinentes e exigidos neste Edital, dentro do Envelope nº. 01 deverão, de preferência, ser entregues numerados seqüencialmente e na ordem indicada neste Edital, a fim de permitir maior rapidez durante a conferência e exame correspondentes.

32 - Sob pena de inabilitação, todos os documentos apresentados para habilitação deverão estar:
32.01 - Em nome do licitante, e, preferencialmente, com número do CNPJ e endereço respectivo.

33 - Em se tratando de filial, os documentos de habilitação jurídica e regularidade fiscal deverão estar em nome da filial, exceto aqueles que, pela própria natureza, são emitidos somente em nome da matriz, mantendo esta, a responsabilidade pela entrega dos documentos mencionados.

34 - Datados dos últimos 90 (noventa) dias da data de abertura do Envelope nº. 01, quando não tiver prazo estabelecido pelo órgão/empresa competente expedidor(a).

35 - Não se enquadram no prazo de que trata este subitem os documentos que, pela própria natureza, não apresentam prazo de validade, que é o caso dos atestados de capacidade/responsabilidade técnica.

36 - Os documentos exigidos nesta Tomada de Preços poderão ser apresentados no original, por qualquer processo de cópia autenticada por Cartório competente ou por membro da Comissão Permanente de Licitação, ou publicação em órgão da imprensa oficial.

37 - Os documentos serão autenticados pela Comissão Permanente de Licitação, a partir do original, até às 17 (Dezessete) horas do dia útil anterior à data marcada para o recebimento e abertura dos envelopes "Documentação" e "Proposta".

38 - Serão aceitas somente cópias legíveis.
39 - Não serão aceitos documentos cujas datas estejam rasuradas.

40 - A Comissão Permanente de Licitação reserva-se o direito de solicitar o original de qualquer documento, sempre que julgar necessário.

41 - Havendo restrição quanto à regularidade fiscal no caso de Microempresa, Empresa de Pequeno Porte ou Microempreendedor Individual, fica concedido um prazo de 05 (cinco) dias para a sua regularização, prorrogável por igual período mediante justificativa tempestiva e aceita pela Comissão Permanente de Licitação, nos termos do § 1º, art. 43, do mesmo dispositivo legal, alterada pela Lei Complementar nº 147 de 2014.
41.1 - A não regularização fiscal no prazo estabelecido no subitem anterior implicará decadência do direito à contratação, sendo facultado à Administração convocar os licitantes remanescentes, na ordem de classificação, para assinatura do contrato, ou revogar a licitação nos termos do art. 43, § 2º, da Lei Complementar nº. 123, de 14 de dezembro de 2006.

SEÇÃO VIII – *DA VISTORIA PRÉVIA*

42- A licitante poderá realizar vistoria prévia, em conformidade com o inciso III, do art. 30, da Lei nº 8.666/93, para obterem pleno conhecimento das características, condições e eventuais dificuldades que possam interferir na execução dos trabalhos, além de fazerem todos os questionamentos e solicitações técnicas que acharem necessários para a formulação de suas propostas de preços mediante prévio agendamento de horário junto a Gestão Municipal de Obras, Serviços Públicos, Planejamento Urbano pelo telefone 34- 3841-3767, das 07:00 às 11:00 hs e das 13:00 hs às 17:00 hs; a vistoria será acompanhada por servidor designado para esse fim.

42.1- Para a vistoria o licitante, ou o seu representante legal, deverá estar devidamente identificado, apresentando documento de identidade civil e documento expedido pela empresa comprovando sua habilitação para a realização da vistoria.
42.2- O servidor designado pelo acompanhamento da vistoria validará a declaração comprobatória da vistoria efetuada, que deverá ser elaborada previamente pelo licitante conforme o modelo do Anexo VIII deste Edital.
42.3- Caso o licitante opte por não realizar a vistoria, ele deverá apresentar declaração formal de conhecimento pleno das condições e peculiaridades do local da obra assinada pelo responsável técnico da empresa, em conformidade com o Anexo IX, ficando ainda, impedido, no futuro, de pleitear por força do conhecimento declarado, quaisquer alterações contratuais, de natureza técnica e/ou financeira.

SEÇÃO IX – DA PROPOSTA - ENVELOPE Nº. 02

43 - A proposta de preço, apresentada no Envelope nº. 02, conforme modelo constante do Anexo III deverá estar acompanhada dos seguintes documentos:
43.1 – Planilha de serviços, cronograma físico-financeiro e informação do BDI. A Proposta deve ser enviada em papel e em **arquivo digital.**

44 - A não apresentação de qualquer das planilhas e composições mencionadas no item anterior acarretará a desclassificação do licitante.

45 - A proposta de preços deverá ser apresentada da seguinte forma:
45.1 - De preferência, emitida por computador, redigida com clareza, sem emendas, rasuras, acréscimos ou entrelinhas, devidamente datada, assinada e rubricada;
45.2 - Fazer menção ao número desta Tomada de Preços e conter a razão social do licitante, o CNPJ, número(s) de telefone(s), correio eletrônico e o respectivo endereço com CEP, podendo fazer referência ao banco, à agência e respectivos códigos e ao nº de conta corrente, para efeito de emissão de nota de empenho e posterior pagamento;
45.3 - Conter quaisquer outras informações julgadas necessárias e convenientes pelo licitante.

46 - Os licitantes deverão, para fins de elaboração da proposta, verificar e comparar todos os projetos fornecidos para execução dos serviços.

47 - No caso de falhas, erros, discrepâncias ou omissões, bem como transgressões às Normas Técnicas, regulamentos ou posturas, caberá ao licitante formular imediata comunicação escrita à Comissão Permanente de Licitação, no prazo estabelecido na Condição 04 deste Edital, para fins de esclarecimento por parte da Comissão.

48 - Em nenhuma hipótese, o conteúdo das propostas poderá ser alterado, seja com relação às características técnicas, marcas, modelos, prazo de entrega, prazo de garantia e preço dos serviços, equipamentos e materiais ou de qualquer outra condição que importe modificação dos seus termos originais, ressalvadas aquelas destinadas a sanar apenas falhas formais, alterações essas que serão analisadas pela Comissão Permanente de Licitação.

49 - Serão corrigidos automaticamente pela Comissão Permanente de Licitação quaisquer erros aritméticos, bem como as divergências que porventura ocorrerem entre o preço unitário e o total do item, quando prevalecerá sempre o primeiro.

50 - A falta de data e/ou rubrica da proposta somente poderá ser suprida pelo representante legal presente à reunião de abertura dos envelopes “Proposta” e com poderes para esse fim, sendo desclassificado o licitante que não satisfizer tal exigência.

51 - A falta do CNPJ e/ou endereço completo poderá, também, ser suprida com aqueles constantes dos documentos apresentados dentro do Envelope nº. 01 –“Documentação”.

SEÇÃO X – DOS PREÇOS

52 - O licitante deverá indicar os preços unitários e totais por item e subitem, e, ainda, o global da proposta, conforme documentos exigidos no presente instrumento convocatório.

53 - Os quantitativos indicados nas planilhas anexas a este Edital são meramente estimativos, não acarretando à Administração da Prefeitura Municipal de Coromandel - MG qualquer obrigação quanto à sua execução ou pagamento.
54 - Nos preços cotados deverão estar inclusos os encargos sociais e trabalhistas, todos os equipamentos, instrumentos, ferramentas e máquinas necessários ao desenvolvimento dos trabalhos, enfim, quaisquer outras despesas necessárias à realização dos serviços, bem assim, deduzidos quaisquer descontos que venham a ser concedidos.
55 - Os impostos, as taxas, as despesas indiretas e o lucro bruto do licitante deverão estar considerados em item específico - BDI, conforme Modelo constante neste Edital.
56 - A cotação apresentada e considerada para efeito de julgamento será de exclusiva e total responsabilidade do licitante, não lhe cabendo o direito de pleitear qualquer alteração.

57 - Só será aceita cotação em moeda nacional, ou seja, em Real (R$), em algarismo arábico e, de preferência, também por extenso, prevalecendo este último, em caso de divergência, desprezando-se qualquer valor além dos centavos.
58 – O valor estimado para esta licitação é de R$ 471.964,72 (Quatrocentos e Setenta e Um Mil, Novecentos e Sessenta e Quatro Reais e Setenta e Dois Centavos). As Propostas de preços apresentadas acima deste valor serão desclassificadas.

SEÇÃO XI – DA COMPOSIÇÃO DO BDI

59 - Todos os licitantes deverão apresentar como parte integrante de suas propostas, composição analítica do BDI (Bonificação e Despesas Indiretas).

60 - O BDI não poderá ultrapassar o percentual total e deverá constar os itens mencionados:

COMPOSIÇÃO DO BDI		
SIGLA	**ITEM**	**PORCENTAGEM**
AC	**Administração Central**	5,50%
SG	**Seguro e Garantia**	1,00%
R	**Risco**	1,27%
DF	**Despesas Financeiras**	0,96%
L	**Lucro**	7,50%
CP	**Tributos** (impostos COFINS 3%, e PIS 0,65%)	3,65%
ISS	**Tributos** (ISS, variável de acordo com o município)	1,50%

BDI PAD	BDI sem desoneração	23,32%

FÓRMULA DO BDI

$$BDI.PAD = \frac{(1+AC+S+R+G)*(1+DF)*(1+L)}{(1-CP-ISS)} - 1$$

Os valores de BDI foram calculados com o emprego de fórmula conforme quadro de composição do BDI em anexo ao processo.

SEÇÃO XII – DOS PRAZOS

61 - O prazo para **execução dos serviços é de 05 (cinco) meses**, contados a partir da data da ordem de serviço para início da obra.

62 - O prazo para início das obras será de 05 (cinco) dias, contado do recebimento da Ordem de Serviços expedida pela Gestão Municipal de Obras da Prefeitura Municipal de Coromandel – MG.

63 - O prazo de garantia da obra não poderá ser inferior a 01 (Um) ano, contado do Termo de Recebimento Definitivo da obra a ser emitido por comissão designada pela autoridade competente.

64 - A **proposta** deverá ter a **validade mínima de 60 (sessenta) dias**, contada da data estabelecida no preâmbulo desta Tomada de Preços para o recebimento dos envelopes "Documentação" e "Proposta".

65 - Caso os prazos estabelecidos nas condições anteriores não estejam expressamente indicados na proposta, estes serão considerados como aceitos para efeito de julgamento.

66 - O prazo previsto na Condição 61, poderá ser excepcionalmente prorrogado, quando solicitado pelo CONTRATADO, durante o seu transcurso, e desde que ocorra motivo justificado, devidamente comprovado e aceito pela Administração da Prefeitura municipal de Coromandel - MG.
67 - Se, por motivo de força maior, a adjudicação não puder ocorrer dentro do período de validade das propostas, ou seja, 60 (sessenta) dias, e caso persista o interesse da Prefeitura Municipal de Coromandel, poderá ser solicitada prorrogação geral da referida validade a todos os licitantes classificados, por igual prazo, no mínimo.

68 - Decorridos 60 (sessenta) dias da data do recebimento e início da abertura dos envelopes, sem a solicitação ou a convocação de que tratam as condições estabelecidas neste Edital, os licitantes ficam liberados dos compromissos assumidos.

SEÇÃO XIII – DO ENQUADRAMENTO LEGAL DA LICITAÇÃO

69 - Trata-se de licitação na modalidade Tomada de Preços, do tipo **"Menor Preço Global", "Empreitada por Preço Unitário"** enquadrada nos artigos 10, inciso II, alínea "a", 22, inciso II, e 45, § 1º, inciso I, todos da Lei nº. 8.666/93.

SEÇÃO XIV – DA DESCLASSIFICAÇÃO DAS PROPOSTAS

70 - Após a análise das propostas, serão desclassificadas, com base no artigo 48, incisos I e II da Lei nº. 8.666/93, as propostas que:

71 - Apresentarem valor global superior à Planilha Orçamentária de Custos, ou com preços manifestamente inexequíveis, assim considerados aqueles que não venham a ter demonstrada sua viabilidade por meio de documentação que comprove que os custos dos insumos são coerentes com os de mercado e que os coeficientes de produtividade são compatíveis com a execução do objeto;

72 - Em condições especiais, devidamente justificadas em relatório técnico circunstanciado, aprovado pela autoridade competente, poderão os custos unitários, propostos pelos licitantes, ultrapassar os respectivos custos previstos na planilha orçamentária.

73 - Não sendo aceitas as justificativas, somente ocorrerá a desclassificação do licitante caso este não concorde em alterar os itens que apresentem custo unitário superior aos custos medianos constantes da Planilha Orçamentária, no prazo fixado pela Comissão.

74 - Não atenderem às exigências contidas nesta Tomada de Preços.

75 - A diferença percentual entre o valor global do contrato e o obtido a partir dos custos unitários da Planilha Orçamentária, não poderá ser reduzida, em favor do CONTRATADO, em decorrência de aditamentos que modifiquem a planilha orçamentária.

76 - Ao longo da execução do contrato, caso haja a necessidade de se firmar termo aditivo, os custos unitários dos itens acrescidos deverão seguir as seguintes orientações:
76.1 - Para itens que já constem do contrato, os custos corresponderão àqueles já contratados;
76.2 - Para itens novos existentes na Planilha Orçamentária, os custos corresponderão àqueles relativos aos das medianas constantes daquele sistema para a região, aplicado sobre esse valor o mesmo desconto global fornecido pela empresa em relação ao orçamento estimativo da Prefeitura de Coromandel;
76.3 - Para os itens novos não constantes da Planilha Orçamentária, o menor custo obtido a partir da pesquisa realizada em, pelo menos, três fornecedores;
76.4 - Somente em condições especiais, devidamente justificadas em relatório técnico circunstanciado, aprovado pela autoridade competente, poderão os custos unitários ultrapassar os respectivos custos nos termos dos critérios ora definidos.

77 - Consideram-se manifestamente inexequíveis as propostas cujos valores sejam inferiores a 70% (setenta por cento) do menor dos seguintes valores:
77.1 - Média aritmética dos valores das propostas superiores a 50% (cinqüenta por cento) do valor orçado pela Administração; ou
77.2 - Valor orçado pela Administração.

78 - Quando todos os licitantes forem inabilitados ou todas as propostas forem desclassificadas, a Comissão Permanente de Licitação poderá fixar o prazo de 08 (oito) dias úteis para apresentação, pelos licitantes, de nova documentação ou de outras propostas escoimadas das causas de inabilitação ou desclassificação.

SEÇÃO XV – DO JULGAMENTO DAS PROPOSTAS

79 - Após analisar a conformidade das propostas com o estabelecido nesta Tomada de Preços, será declarada como mais vantajosa para a Administração a oferta de menor preço global.
79.1 - Considera-se preço global o valor total apurado na proposta, ou seja, o somatório de todos os itens da planilha de preços apresentada.

80 - A Comissão Permanente de Licitação poderá solicitar parecer de técnicos pertencentes ao Quadro de Pessoal da Prefeitura Municipal de Coromandel, ou, ainda, de pessoas físicas ou jurídicas estranhas a ele, para orientar sua decisão.
80.1 - A Comissão Permanente de Licitação reserva-se o direito de solicitar dos licitantes, para efeito de análise e caso entenda necessário, a apresentação da relação da marca e do modelo dos materiais considerados na composição dos preços ofertados.

81 - A Comissão Permanente de Licitação efetuará análise individual dos preços unitários cotados nas propostas dos licitantes.

82 - Não se considerará qualquer oferta de vantagem não prevista nesta Tomada de Preços, inclusive financiamentos subsidiados ou a fundo perdido, preço ou vantagem baseados nas ofertas dos demais licitantes.

83 - Não se admitirá proposta que apresentar preço global ou unitário simbólicos, irrisórios ou de valor zero, incompatíveis com os preços dos insumos e salários de mercado, acrescidos dos respectivos encargos, ainda que esta Tomada de Preços não tenha estabelecido limites mínimos, exceto quando se referirem a materiais e instalações de propriedade do próprio licitante, para os quais ele renuncie a parcela ou à totalidade da remuneração.

84 - À Comissão Permanente de Licitação, além do recebimento e exame das propostas, caberá o julgamento da obediência às condições aqui estabelecidas, bem como em seus anexos, e a decisão quanto às dúvidas ou omissões deste Edital.

85 - Havendo propostas, de **Microempresas (ME), Empresas de Pequeno Porte (EPP), ou Microempreendedor Individual (MEI),** com valor até 10% (dez por cento) acima da licitante originalmente melhor classificada no certame, serão essas consideradas empatadas, com direito de preferência pela ordem de classificação, nos termos do artigo 44, da Lei Complementar nº 123, de 14 de dezembro de 2006, para modificar suas propostas, apresentando proposta de preço inferior àquela considerada vencedora do certame;
85.1 - Não sendo exercido o direito de preferência nos termos do subitem anterior, ou a não apresentação de proposta inferior pelas Microempresas (ME), Empresas de Pequeno Porte (EPP), ou Microempreendedor Individual (MEI), acarretará na preclusão e a contratação da proposta originalmente mais bem classificada, ou revogação do certame.

85.2 - O instituto da preferência da contratação no exame das propostas previsto no presente edital, somente se aplicara na hipótese da proposta inicial não ter sido apresentada por Microempresas (ME), Empresas de Pequeno Porte (EPP), ou Microempreendedor Individual (MEI).

86 - Os envelopes contendo as propostas das empresas inabilitadas ficarão à disposição destas pelo período de 10 (dez) dias úteis, contados do encerramento da licitação - transcorrido o prazo regulamentar para interposição de recurso contra o resultado da licitação ou, se for o caso, quando denegados os recursos interpostos, após o que serão destruídos pela Comissão Permanente de Licitação.

SEÇÃO XVI – DO DESEMPATE

87 - No caso de empate entre duas ou mais propostas, será efetuado sorteio em ato público, para o qual todos os licitantes serão convocados.

SEÇÃO XVII – DO DIREITO DE PETIÇÃO

88 - Observado o disposto no artigo 109 da Lei nº. 8.666/93, o licitante poderá apresentar recurso ao Presidente da Comissão Permanente de Licitação, no prazo de 05 (cinco) dias úteis, contado da intimação do ato ou lavratura da ata, nos casos de habilitação ou inabilitação, julgamento das propostas, anulação ou revogação desta Tomada de Preços.
88.1 - Para efeito do disposto no § 5º do art. 109 da Lei n°. 8.666/93, ficam os autos desta Tomada de Preços com vista franqueada aos interessados.

89 - Interposto, o recurso será comunicado aos demais licitantes, que poderão impugná-lo no prazo de 05 (cinco) dias úteis.

90 - Findo o período previsto na condição anterior, impugnado ou não o recurso, a Comissão Permanente de Licitação poderá, no prazo de 05 (cinco) dias úteis, reconsiderar a sua decisão ou fazê-lo subir, devidamente informados, ao Controle Interno da Prefeitura Municipal de Coromandel - MG, para encaminhamento a Prefeita Municipal.

91 - Quaisquer argumentos ou subsídios concernentes à defesa do licitante que pretender modificação total ou parcial das decisões da Comissão Permanente de Licitação deverão ser apresentados por escrito, exclusivamente, anexando-se ao recurso próprio.

92 - O recurso interposto deverá ser comunicado à Comissão Permanente de Licitação, logo após ter sido protocolizado no Setor de Protocolo da Prefeitura Municipal de Coromandel - MG.

SEÇÃO XVIII – DA ADJUDICAÇÃO

93 - A execução dos serviços correspondentes ao objeto será adjudicada globalmente a uma única empresa, depois de atendidas as condições desta Tomada de Preços.

SEÇÃO XIX – DO TERMO DE CONTRATO

94 - Sem prejuízo do disposto no Capítulo III a IV da Lei nº. 8.666/93, o contrato referente a **Contratação de empresa especializada em engenharia para execução de obras de terraplanagem, na estrada municipal de acesso ao distrito de lagamar dos coqueiros no Município de Coromandel-MG,** será formalizado e conterá, necessariamente, as condições já especificadas neste instrumento convocatório.

95 - Quaisquer condições apresentadas pelo adjudicatário em sua proposta, se pertinentes, poderão ser acrescentadas ao contrato a ser assinado.

SEÇÃO XX – DA ASSINATURA DO TERMO DE CONTRATO

96 - A Prefeitura Municipal de Coromandel-MG convocará oficialmente ao adjudicatário, durante a validade da sua proposta para, no prazo máximo de 05 (cinco) dias úteis, assinar o contrato, sob pena de decair o direito à contratação, sem prejuízo das sanções previstas no art. 81 da Lei nº. 8.666/93.

97 - O prazo da convocação poderá ser prorrogado uma vez, por igual período, quando solicitado pelo adjudicatário durante o seu transcurso, desde que ocorra motivo justificado e aceito pela Administração da Prefeitura Municipal de Coromandel - MG.

97.1 DA VIGÊNCIA

97.1.1 - **O prazo de vigência deste contrato inicia-se na data de assinatura do contrato, e vigorará por 12 meses**, a partir de sua assinatura, possibilitada a sua prorrogação mediante aprovação da Prefeitura Municipal de Coromandel.

98 - É facultado à Administração da Prefeitura Municipal de Coromandel - MG, quando o convocado não assinar o referido documento no prazo e condições estabelecidos, chamar os licitantes remanescentes, obedecida a ordem de classificação, para fazê-lo em igual prazo e nas mesmas condições propostas pelo primeiro classificado, inclusive quanto aos preços atualizados, ou revogar esta Tomada de Preços, independentemente da cominação prevista no art. 81 da Lei nº. 8.666/93.

99 - A recusa injustificada do adjudicatário em assinar o contrato, aceitar ou retirar o instrumento equivalente, dentro do prazo estabelecido pela Administração da Prefeitura Municipal de Coromandel, caracteriza o descumprimento total da obrigação assumida, sujeitando-a às penalidades legalmente estabelecidas.
99.1 - O disposto nesta sub-condição não se aplica aos licitantes convocados nos termos do art. 64, § 2º da Lei nº. 8.666/93, que não aceitarem a contratação nas mesmas condições propostas pelo primeiro adjudicatário, inclusive quanto ao prazo e preço.

100 - A garantia para execução do contrato será de 5% (cinco por cento) de seu valor, a ser depositada no Banco, agência, Conta nº.a ser indicada pela Prefeitura Municipal de Coromandel – MG, caso a garantia seja em dinheiro, devendo ser prestada no ato da assinatura do contrato.

100.1 **- A não prestação da garantia no prazo máximo de 10 (dez) dias uteis, importará na imediata desclassificação da licitante, deste processo licitatório, sem prejuízo das medidas legais que possam ser interpostas pela Prefeitura Municipal de Coromandel - MG.**

100.1.1 – O início da obra somente poderá acontecer após a apresentação da garantia por parte do fornecedor, ficando a secretaria municipal da gestão obras, serviços públicos e planejamento urbano, juntamente com o fiscal do contrato responsáveis pela autorização de início da obra

100.2 - A garantia deverá abranger todo o período contratual, inclusive eventual prorrogação do prazo para cumprimento do pactuado, até o recebimento definitivo da obra.

100.3 - A garantia poderá ser prestada em:
a) - caução em dinheiro;
b) - títulos da dívida pública, devendo estes terem sido emitidos sob a forma escritural, mediante registro em sistema centralizado de liquidação e de custódia autorizado pelo Banco Central do Brasil e avaliados pelos seus valores econômicos, conforme definido pelo Ministério da Fazenda.
c) - seguro garantia;
d) - fiança bancária.

100.4 - Em caso de acréscimo da obra, fica a Contratada obrigada a complementar a garantia na mesma percentagem, cujo recolhimento deverá ocorrer até a data da assinatura do competente Termo de Aditamento, ficando sob a responsabilidade do fiscal do contrato o acompanhamento e efetivação do mesmo junto a Contratada.

100.5 - Desfalcada a garantia prestada, pela imposição de multas e/ou outro motivo de direito, será notificada a Contratada por meio de correspondência com Aviso de Recebimento (AR) ou ainda pelo fiscal do contrato, para, no prazo de 48 (quarenta e oito) horas, complementar o valor, sob pena de rescisão contratual.

100.6 - Poderá a Prefeitura Municipal de Coromandel – MG, descontar da garantia toda importância que, a qualquer título, lhe for devida pela Contratada.

100.7 - A garantia prestada pela Contratada será liberada ou restituída após o Recebimento Definitivo da obra/serviços e, quando prestada em dinheiro, será atualizada monetariamente pelo índice da poupança.

100.8 - A liberação ou restituição da garantia não isenta a Contratada das responsabilidades, nos termos das prescrições legais.

SEÇÃO XXI – DISPOSIÇÕES ESPECÍFICAS

101 - No caso de divergência de informações entre os desenhos de execução dos projetos e as especificações, prevalecerá primeiramente o contido nas especificações, seguido da planilha orçamentária e, por último, dos desenhos, sempre consultada a FISCALIZAÇÃO.

102 - Em caso de divergência entre desenho de escalas diferentes, prevalecerão sempre os de maior escala. Na divergência entre cotas dos desenhos e suas dimensões medidas em escala, prevalecerão as primeiras, sempre consultada a FISCALIZAÇÃO.
103 - As dúvidas e/ou omissões, porventura existentes nas especificações constantes do Memorial Descritivo, serão resolvidas pela FISCALIZAÇÃO.
104 - Todos os trabalhos deverão ser executados por mão-de-obra qualificada, devendo o contratado estar ciente das normas técnicas da ABNT, correspondentes a cada um dos serviços constantes das Especificações Técnicas.
105 - O contratado ficará obrigado a executar fielmente os serviços programados nas especificações, não se admitindo modificações sem prévia consulta e concordância da Prefeitura Municipal de Coromandel - MG.
106 - A despesas para o presente processo licitatório correrão por conta da seguinte **Dotação Orçamentária**:

Ficha: 1058/1 -02.02.09.02.15.451.0027.00.1007.44.90.51.01.00– Obras e Instalações.

SEÇÃO XXII – DISPOSIÇÕES FINAIS

107 - Tratando-se de produtos de procedência estrangeira, a Prefeitura Municipal de Coromandel – MG, poderá exigir do contratado a apresentação, no prazo máximo de 05 (cinco) dias úteis, contado da entrega dos equipamentos e materiais, dos documentos relativos à importação.
108 - O licitante deverá indicar em sua proposta, ou encaminhar até a data de assinatura do contrato, o nome e o número do telefone do seu preposto, sujeito à aceitação da Administração da Prefeitura Municipal de Coromandel - MG, para representá-lo durante a execução do contrato.

109 - Em caso de dúvida, o interessado deverá contatar a Comissão Permanente de Licitação por meio do telefone (34) 3841-1344, ramal 224, ou do correio eletrônico licitacao@coromandel.mg.gov.br, no horário das 07:00 às 11:00 e das 13:00 às 17:00 horas, para obtenção dos esclarecimentos que julgar necessários.
109.1 - Não havendo expediente ou ocorrendo qualquer fato superveniente que impeça a realização do certame na data marcada, a sessão será automaticamente transferida para o primeiro dia útil subsequente, no mesmo horário anteriormente estabelecido, desde que não haja comunicação em contrário, pelo Presidente da CPL;

SEÇÃO XXIII – DA IMPUGNAÇÃO DO EDITAL

110 - É facultado a qualquer cidadão impugnar, por escrito, os termos do presente Edital, até 05 (cinco) dias úteis antes da data fixada para recebimento dos envelopes de “Documentação” e “Proposta”, devendo a Administração da Prefeitura Municipal de Coromandel - MG, por intermédio da Comissão Permanente de Licitação, julgar e responder à impugnação em até 03 (três) dias úteis.
111 - Decairá do direito de impugnar os termos deste Edital perante a Prefeitura Municipal de Coromandel – MG, o licitante que não o fizer até o segundo dia útil que anteceder à data marcada para recebimento dos envelopes “Documentação” e “Proposta”, apontando as falhas ou irregularidades que o viciariam, hipótese em que tal comunicação não terá efeito de recurso.

112 - A impugnação feita tempestivamente pelo licitante não o impedirá de participar desta Tomada de Preços, até o trânsito em julgado da decisão a ela pertinente.
113 - A petição de impugnação e/ou pedido de esclarecimento deverá ser dirigida a Presidente da CPL por meio eletrônico, via internet no e-mail licitacao@coromandel.mg.gov.br.

SEÇÃO XXIV – DA TOMADA DE PREÇOS

114 - A Administração da Prefeitura Municipal de Coromandel - MG, com relação a esta Tomada de Preços:
114.1 - Deverá anulá-la, se houver ilegalidade, de ofício ou por provocação de terceiros, mediante parecer escrito e devidamente fundamentado;
114.2 - Poderá revogá-la, a seu juízo, se for considerada inoportuna ou inconveniente ao interesse público, em decorrência de fato superveniente devidamente comprovado, pertinente e suficiente para justificar tal conduta;
114.3 - Poderá transferir a data de abertura dos envelopes "Documentação" e "Proposta", por sua conveniência exclusiva. 115 - Será observado, ainda, quanto ao procedimento desta Tomada de Preços:
115.1 - A anulação do procedimento licitatório por motivo de ilegalidade não gera obrigação de indenizar, ressalvado o disposto no parágrafo único do art. 59 da Lei nº 8.666/93;
115.2 - A nulidade do procedimento licitatório induz à do contrato, ressalvado, ainda, o dispositivo citado na sub-condição anterior;
115.3 - No caso de desfazimento do processo licitatório, fica assegurado o contraditório e a ampla defesa.

SEÇÃO XXV – SUBCONTRATAÇÃO
116 – Não será admitida a subcontratação dos serviços objeto desta licitação, sendo a subcontratação irregular causa de rescisão contratual nos termos do Art. 78, VI da Lei 8.666/93, respondendo a CONTRATADA diretamente por eventuais prejuízos à Administração e a terceiros decorrentes.

SEÇÃO XXVI – DOS ANEXOS

117 - São partes integrantes deste Edital os seguintes anexos:

ANEXO I- Projeto Básico
ANEXO II - Modelo de Planilha de Composição do BDI, Projetos, Planilha Orçamentária, Memorial Descritivo, Memória de Cálculo e Cronograma Físico-Financeiro;
ANEXO III- Modelo de Proposta de Preços;
ANEXO IV- Modelo de Declaração de que não Emprega Menor;
ANEXO V- Modelo de Declaração de Fato Impeditivo de Habilitação;
ANEXO VI- Modelo de Credenciamento Específico;
ANEXO VII- Modelo de Declaração de Enquadramento ME OU EPP;
ANEXO VIII- Modelo de Declaração de Vistoria;
ANEXO IX – Modelo de Declaração de Pleno Conhecimento;
ANEXO X- Modelo de Declaração de Responsável Técnico;
ANEXO XI- Modelo de Declaração de Sócio, Funcionário Público;

ANEXO XII- Minuta de Contrato.

SEÇÃO XXVII – DO FORO

118 - As questões decorrentes da execução deste instrumento, que não possam ser dirimidas administrativamente, serão processadas e julgadas no Foro da Cidade de Coromandel - MG, com exclusão de qualquer outro, por mais privilegiado que seja salvo nos casos previstos no art. 102, inciso I, alínea "d" da Constituição Federal.

Coromandel /MG, 19 de Outubro de 2023.

FERNANDO BRENO VALADARES VIEIRA
PREFEITO MUNICIPAL

LUIZ FERNANDO VALADARES
SECRETARIO MUNICIPAL DA GESTÃO OBRAS, SERVIÇOS PÚBLICOS
E PLANEJAMENTO URBANO

ANEXO I

PROJETO BÁSICO
OBRAS E SERVIÇOS DE ENGENHARIA

PROCESSO Nº: 191/2023
MODALIDADE: Tomada de Preços
EDITAL Nº: 016/2023
TIPO: Menor Preço Global

Objeto: Contratação de empresa especializada em engenharia para construção de praça pública no Residencial Liberdade, quadra 011 - setor 022, Bairro Taquaril, no Munícipio de Coromandel-MG.

1 OBJETO

1.1 Contratação de empresa especializada em engenharia para execução de obra de construção de praça pública no Residencial Liberdade, Bairro Taquaril Quadra 001 - Setor 022no município de Coromandel-MG.

1.2 O objeto da licitação tem a natureza de obra.

1.3 Os quantitativos e respectivos códigos dos itens são os discriminados no anexo do Projeto Básico.

1.4 A presente contratação adotará como regime de execução a Empreitada por Preço Unitário.

1.5 O prazo de vigência do contrato é de 12 (doze) meses, podendo ser prorrogado por interesse das partes até o limite de 60 (sessenta) meses, com base no artigo 57, II, da Lei 8.666, de 1993.

1.6 O prazo de execução é de 5 (cinco) meses.

2 JUSTIFICATIVA E OBJETIVO DA CONTRATAÇÃO

2.1 No Residencial Liberdade também conhecido por populares como MSX, localizado no Bairro Taquaril no município de Coromandel-MG, há grande movimentação de residências, porém não há nenhum tipo de possibilidade de lazer dentro do residencial, sendo assim, o município tem uma demanda significativa de cidadãos requerendo uma infraestrutura de lazer no local. Portanto, foi escolhido o terreno no local para que a população possa usufruir de parque infantil, academia na praça além de, local com acessibilidade. O espaço será contemplado com estrutura de qualidade para servir e atender à população após as construções necessárias.

2.2 O espaço atual é um equipamento público localizado na esquina entre a Rua Brasília e a Rua Rio de Janeiro dentro do Residencial Liberdade, que atualmente têm servido de descarga de lixos e mobiliário estragado, o objetivo é construir um infraestrutura básica com intervenção de terraplanagem e instalação de mobiliários públicos como bancos, lixeiras, parque infantil e entre outros, sendo assim, uma praça pública de necessidade da população do local.

2.3 Por todos os argumentos apresentados acima, justifica-se a necessidade de construção de praça pública no Residencial Liberdade proporcionando conforto e lazer para a população do entorno.

2.4 A presente contratação adotará como regime de execução a Empreitada por Preço Unitário, sendo o regime de execução no qual se contrata a execução da obra por preço certo de unidades determinadas. É utilizada sempre que os quantitativos a serem executados não puderem ser definidos com grande precisão.

3 DESCRIÇÃO DA SOLUÇÃO:

3.1 A solução adotada refere-se à construção deduas salas de aula. A sua forma de execução está detalhada no item 8 - MODELO DE EXECUÇÃO DO OBJETO

4 DA CLASSIFICAÇÃO DO OBJETO E FORMA DE SELEÇÃO DO FORNECEDOR

4.1 Trata-se de serviço não comum de engenharia/obra, a ser contratado mediante licitação, na modalidade tomada de preço.

4.2 Os serviços a serem contratados enquadram-se nos pressupostos do Decreto n° 9.507, de 21 de setembro de 2018, não se constituindo em quaisquer das atividades, previstas no art. 3º do aludido decreto, cuja execução indireta é vedada.

4.3 A execução do contrato não gerará vínculo empregatício entre os empregados da CONTRATADA e a Administração, vedando-se qualquer relação entre estes que caracterize pessoalidade e subordinação direta.

5 REQUISITOS DA CONTRATAÇÃO

5.1 Conforme Estudos Preliminares, os requisitos da contratação abrangem o seguinte:

5.1.1 Empresa especializada em engenharia para execução de obra de construção de praça pública no Residencial Liberdade;

5.1.2 Trata-se de serviço não continuado.

5.1.3 A duração inicial do contrato é de 12 (doze) meses.

5.2 Além dos pontos acima, o adjudicatário deverá apresentar declaração de que tem pleno conhecimento das condições necessárias para a prestação do serviço como requisito para celebração do contrato.

6 CRITÉRIOS DE SUSTENTABILIDADE

6.1 Os critérios de sustentabilidade são aqueles previstos nas especificações do objeto e/ou obrigações da CONTRATADA e/ou no edital como requisito previsto em lei especial.

6.2 Dentre os critérios estão o menor impacto sobre recursos naturais, a preferência para materiais, tecnologias e matérias-primas de origem local, maior eficiência na utilização de recursos naturais, maior geração de empregos, preferencialmente com mão de obra local, maior vida útil e menor custo de manutenção do bem e da obra, uso de inovações que reduzam a pressão sobre recursos naturais; e origem ambientalmente regular dos recursos naturais utilizados nos bens, serviços e obras.

6.3 É necessário o recolhimento de resíduos decorrentes da contratação, para fins de sua destinação final ambientalmente adequada.

7 VISTORIA PARA A LICITAÇÃO

7.1 Para o correto dimensionamento e elaboração de sua proposta, o licitante poderá realizar vistoria nas instalações do local de execução dos serviços, acompanhado por servidor designado para esse fim, de segunda à sexta-feira, das 07 horas às 17 horas, devendo o agendamento ser efetuado previamente pelo telefone (34) 3841-3767.

7.2 O prazo para vistoria iniciar-se-á no dia útil seguinte ao da publicação do Edital, estendendo-se até o dia útil anterior à data prevista para a abertura da sessão pública.

7.2.1 Para a vistoria o licitante, ou o seu representante legal, deverá estar devidamente identificado, apresentando documento de identidade civil e documento expedido pela empresa comprovando sua habilitação para a realização da vistoria.

7.3 Por ocasião da vistoria, ao licitante, ou ao seu representante legal, poderá ser entregue CD-ROM, “pen-drive” ou outra forma compatível de reprodução, contendo as informações relativas ao objeto da licitação, para que a empresa tenha condições de bem elaborar sua proposta.

7.4 A não realização da vistoria não poderá embasar posteriores alegações de desconhecimento das instalações, dúvidas ou esquecimentos de quaisquer detalhes dos locais da prestação dos serviços, devendo a licitante vencedora assumir os ônus dos serviços decorrentes.

7.5 A licitante deverá declarar que tomou conhecimento de todas as informações e das condições locais para o cumprimento das obrigações objeto da licitação.

8 MODELO DE EXECUÇÃO DO OBJETO

8.1 A execução do objeto seguirá a seguinte dinâmica:

8.1.1 Serviços Preliminares

8.1.2 Movimento de Terra

8.1.3 Pavimentação

8.1.4 Iluminação

8.1.5 Estrutura

8.1.6 Serviços Complementares

8.2 A execução dos serviços será iniciada após a emissão da Ordem de Início de Serviço, cujas etapas observarão o seguinte cronograma:

8.2.1 Serviços Preliminares (100% no primeiro mês)

8.2.2 Movimento de Terra (100% no primeiro mês)

8.2.3 Pavimentação (50% no primeiro mês e 50% no segundo mês)

8.2.4 Iluminação (50% no segundo mês e 50% no terceiro mês)

8.2.5 Estrutura (50% no quarto mês e 50% no quinto mês)

8.2.6 Serviços Complementares (100% no quinto mês)

9 MATERIAIS A SEREM DISPONIBILIZADOS

9.1 Para a perfeita execução dos serviços, a CONTRATADA deverá disponibilizar os materiais, equipamentos, ferramentas e utensílios necessários, nas quantidades estimadas e qualidades a estabelecidas, promovendo sua substituição quando necessário.

10 OBRIGAÇÕES DA CONTRATANTE

10.1 Exigir o cumprimento de todas as obrigações assumidas pela CONTRATADA, de acordo com as cláusulas contratuais e os termos de sua proposta;

10.2 Exercer o acompanhamento e a fiscalização dos serviços, por servidor ou comissão especialmente designada, anotando em registro próprio as falhas detectadas, indicando dia, mês e ano, bem como o nome dos empregados eventualmente envolvidos, encaminhando os apontamentos à autoridade competente para as providências cabíveis;

10.3 Notificar a CONTRATADA por escrito da ocorrência de eventuais imperfeições, falhas ou irregularidades constatadas no curso da execução dos serviços, fixando prazo para a sua correção, certificando-se de que as soluções por ela propostas sejam as mais adequadas;

10.4 Pagar à CONTRATADA o valor resultante da prestação do serviço, conforme cronograma físico-financeiro;

10.5 Efetuar as retenções tributárias devidas sobre o valor da fatura de serviços da CONTRATADA;

10.6 Não praticar atos de ingerência na administração da CONTRATADA, tais como:

10.6.1exercer o poder de mando sobre os empregados da CONTRATADA, devendo reportar-se somente aos prepostos ou responsáveis por ela indicados, exceto quando o objeto da contratação previr o atendimento direto;

10.6.2direcionar a contratação de pessoas para trabalhar nas empresas CONTRATADAS;

10.6.3promover ou aceitar o desvio de funções dos trabalhadores da CONTRATADA, mediante a utilização destes em atividades distintas daquelas previstas no objeto da contratação e em relação à função específica para a qual o trabalhador foi contratado; e

10.6.4considerar os trabalhadores da CONTRATADA como colaboradores eventuais do próprio órgão ou entidade responsável pela contratação, especialmente para efeito de concessão de diárias e passagens.

10.7 Fornecer por escrito as informações necessárias para o desenvolvimento dos serviços objeto do contrato;

10.8 Realizar avaliações periódicas da qualidade dos serviços, após seu recebimento;

10.9 Exigir da CONTRATADA que providencie a seguinte documentação como condição indispensável para o recebimento definitivo de objeto, quando for o caso:

10.9.1"as built", elaborado pelo responsável por sua execução;

10.9.2certidão negativa de débitos previdenciários específica para o registro da obra junto ao Cartório de Registro de Imóveis;

10.10 Arquivar, entre outros documentos, de projetos, "as built", especificações técnicas, orçamentos, termos de recebimento, contratos e aditamentos, relatórios de inspeções técnicas após o recebimento do serviço e notificações expedidas;

10.11 Fiscalizar o cumprimento dos requisitos legais, quando a CONTRATADA houver se beneficiado da preferência estabelecida pelo art. 3º, § 5º, da Lei nº 8.666, de 1993.

11 OBRIGAÇÕES DA CONTRATADA

11.1 Executar o contrato conforme especificações deste Projeto Básico e de sua proposta, com a alocação dos empregados necessários ao perfeito cumprimento das cláusulas contratuais, além de fornecer e utilizar os materiais e equipamentos, ferramentas e utensílios necessários, na qualidade e quantidade mínimas especificadas neste Projeto Básico e em sua proposta;

11.2 Reparar, corrigir, remover ou substituir, às suas expensas, no total ou em parte, no prazo fixado pelo fiscal do contrato, os serviços/obras efetuados em que se verificarem vícios, defeitos ou incorreções resultantes da execução ou dos materiais empregados;

11.3 Responsabilizar-se pelos vícios e danos decorrentes da execução do objeto, de acordo com os artigos 14 e 17 a 27, do Código de Defesa do Consumidor (Lei nº 8.078, de 1990), ficando a CONTRATANTE autorizada a descontar da garantia prestada, caso exigida no edital, ou dos pagamentos devidos à CONTRATADA, o valor correspondente aos danos sofridos;

11.3.1A responsabilidade de que trata o subitem anterior inclui a reparação por todo e qualquer dano causado à Administração Pública, devendo, em qualquer caso, a CONTRATADA ressarcir imediatamente a Administração em sua integralidade;

11.4 Utilizar empregados habilitados e com conhecimentos básicos do objeto a ser executado, em conformidade com as normas e determinações em vigor;

11.5 Vedar a utilização, na execução dos serviços, de empregado que seja familiar de agente público ocupante de cargo em comissão ou função de confiança no órgão CONTRATANTE, nos termos do artigo 7° do Decreto n° 7.203, de 2010;

11.6 Quando não for possível a verificação da regularidade no Sistema de Cadastro de Fornecedores – SICAF, a empresa CONTRATADA deverá entregar ao setor responsável pela fiscalização do contrato, até o dia trinta do mês seguinte ao da prestação dos serviços, os seguintes documentos: 1) prova de regularidade relativa à Seguridade Social; 2) certidão conjunta relativa aos tributos federais e à Dívida Ativa da União; 3) certidões que comprovem a regularidade perante a Fazenda Estadual/Municipal da sede do contratado; 4) Certidão de Regularidade do FGTS – CRF; e 5) Certidão Negativa de Débitos Trabalhistas – CNDT;

11.7 Responsabilizar-se pelo cumprimento das obrigações previstas em Acordo, Convenção, Dissídio Coletivo de Trabalho ou equivalentes das categorias abrangidas pelo contrato, por todas as obrigações trabalhistas, sociais, previdenciárias, tributárias e as demais previstas em legislação específica, cuja inadimplência não transfere a responsabilidade à CONTRATANTE;

11.7.1A Administração Pública não se vincula às disposições contidas em Acordos, Dissídios ou Convenções Coletivas que tratem de pagamento de participação dos trabalhadores nos lucros ou resultados da empresa CONTRATADA, de matéria não trabalhista, ou que estabeleçam direitos não previstos em lei, tais como valores ou índices obrigatórios de encargos sociais ou previdenciários, bem como de preços para os insumos relacionados ao exercício da atividade.

11.8 Comunicar ao Fiscal do contrato, no prazo de 24 (vinte e quatro) horas, qualquer ocorrência anormal ou acidente que se verifique no local dos serviços.

11.9 Assegurar aos seus trabalhadores ambiente de trabalho, inclusive equipamentos e instalações, em condições adequadas ao cumprimento das normas de saúde, segurança e bem-estar no trabalho;

11.10 Prestar todo esclarecimento ou informação solicitada pela CONTRATANTE ou por seus prepostos, garantindo-lhes o acesso, a qualquer tempo, ao local dos trabalhos, bem como aos documentos relativos à execução do empreendimento.

11.11 Paralisar, por determinação da CONTRATANTE, qualquer atividade que não esteja sendo executada de acordo com a boa técnica ou que ponha em risco a segurança de pessoas ou bens de terceiros.

11.12 Promover a guarda, manutenção e vigilância de materiais, ferramentas, e tudo o que for necessário à execução dos serviços, durante a vigência do contrato.

11.13 Promover a organização técnica e administrativa dos serviços, de modo a conduzi-los eficaz e eficientemente, de acordo com os documentos e especificações que integram este Projeto Básico, no prazo determinado.

11.14 Conduzir os trabalhos com estrita observância às normas da legislação pertinente, cumprindo as determinações dos Poderes Públicos, mantendo sempre limpo o local dos serviços e nas melhores condições de segurança, higiene e disciplina.

11.15 Submeter previamente, por escrito, à CONTRATANTE, para análise e aprovação, quaisquer mudanças nos métodos executivos que fujam às especificações do memorial descritivo.

11.16 Não permitir a utilização de qualquer trabalho do menor de dezesseis anos, exceto na condição de aprendiz para os maiores de quatorze anos; nem permitir a utilização do trabalho do menor de dezoito anos em trabalho noturno, perigoso ou insalubre;

11.17 Manter durante toda a vigência do contrato, em compatibilidade com as obrigações assumidas, todas as condições de habilitação e qualificação exigidas na licitação;

11.18 Cumprir, durante todo o período de execução do contrato, a reserva de cargos prevista em lei para pessoa com deficiência ou para reabilitado da Previdência Social, bem como as regras de acessibilidade previstas na legislação, quando a CONTRATADA houver se beneficiado da preferência estabelecida pela Lei nº 13.146, de 2015.

11.19 Guardar sigilo sobre todas as informações obtidas em decorrência do cumprimento do contrato;

11.20 Arcar com o ônus decorrente de eventual equívoco no dimensionamento dos quantitativos de sua proposta, inclusive quanto aos custos variáveis decorrentes de fatores futuros e incertos, tais como os valores providos com o quantitativo de vale transporte, devendo complementá-los, caso o previsto inicialmente em sua proposta não seja satisfatório para o atendimento do objeto da licitação, exceto quando ocorrer algum dos eventos arrolados nos incisos do § 1º do art. 57 da Lei nº 8.666, de 1993;

11.21 Cumprir, além dos postulados legais vigentes de âmbito federal, estadual ou municipal, as normas de segurança da CONTRATANTE;

11.22 Prestar os serviços dentro dos parâmetros e rotinas estabelecidos, fornecendo todos os materiais, equipamentos e utensílios em quantidade, qualidade e tecnologia adequadas, com a observância às recomendações aceitas pela boa técnica, normas e legislação;

11.23 Assegurar à CONTRATANTE, em conformidade:

11.23.1 O direito de propriedade intelectual dos produtos desenvolvidos, inclusive sobre as eventuais adequações e atualizações que vierem a ser realizadas, logo após o recebimento de cada parcela, de forma permanente, permitindo à CONTRATANTE distribuir, alterar e utilizar os mesmos sem limitações;

11.23.2 Os direitos autorais da solução, do projeto, de suas especificações técnicas, da documentação produzida e congêneres, e de todos os demais produtos gerados na execução do contrato, inclusive aqueles produzidos por terceiros subcontratados, ficando proibida a sua utilização sem que exista autorização expressa da CONTRATANTE, sob pena de multa, sem prejuízo das sanções civis e penais cabíveis.

11.24 Realizar a transição contratual com transferência de conhecimento, tecnologia e técnicas empregadas, sem perda de informações, podendo exigir, inclusive, a capacitação dos técnicos da CONTRATANTE ou da nova empresa que continuará a execução dos serviços.

11.25 Manter os empregados nos horários predeterminados pela CONTRATANTE;

11.26 Apresentar os empregados devidamente identificados por meio de crachá;

11.27 Apresentar à CONTRATANTE, quando for o caso, a relação nominal dos empregados que adentrarão no órgão para a execução do serviço;

11.28 Observar os preceitos da legislação sobre a jornada de trabalho, conforme a categoria profissional;

11.29 Apresentar, quando solicitado pela Administração, atestado de antecedentes criminais e distribuição cível de toda a mão de obra oferecida para atuar nas instalações do órgão;

11.30 Atender às solicitações da CONTRATANTE quanto à substituição dos empregados alocados, no prazo fixado pela fiscalização do contrato, nos casos em que ficar constatado descumprimento das obrigações relativas à execução do serviço, conforme descrito neste Projeto Básico;

11.31 Instruir seus empregados quanto à necessidade de acatar as Normas Internas da CONTRATANTE;

11.32 Instruir seus empregados a respeito das atividades a serem desempenhadas, alertando-os a não executarem atividades não abrangidas pelo contrato, devendo a CONTRATADA relatar à CONTRATANTE toda e qualquer ocorrência neste sentido, a fim de evitar desvio de função;

11.33 Manter preposto aceito pela CONTRATANTE nos horários e locais de prestação de serviço para representá-la na execução do contrato com capacidade para tomar decisões compatíveis com os compromissos assumidos;

11.34 Instruir os seus empregados, quanto à prevenção de incêndios nas áreas da CONTRATANTE;

11.35 Adotar as providências e precauções necessárias, inclusive consulta nos respectivos órgãos, se necessário for, a fim de que não venham a ser danificadas as redes hidrossanitárias, elétricas e de comunicação.

11.35.1 Providenciar junto ao CREA e/ou ao CAU-BR as Anotações e Registros de Responsabilidade Técnica referentes ao objeto do contrato e especialidades pertinentes, nos termos das normas pertinentes (Leis ns. 6.496/77 e 12.378/2010);

11.36 Obter junto aos órgãos competentes, conforme o caso, as licenças necessárias e demais documentos e autorizações exigíveis, na forma da legislação aplicável;

11.37 Elaborar o Diário de Obra, incluindo diariamente, pelo Engenheiro preposto responsável, as informações sobre o andamento do empreendimento, tais como, número de funcionários, de equipamentos, condições de trabalho, condições meteorológicas, serviços executados, registro de ocorrências e outros fatos relacionados, bem como os comunicados à Fiscalização e situação das atividades em relação ao cronograma previsto.

11.38 Refazer, às suas expensas, os trabalhos executados em desacordo com o estabelecido no instrumento contratual, neste Projeto Básico e seus anexos, bem como substituir aqueles realizados com materiais defeituosos ou com vício de construção, pelo prazo de 05 (cinco) anos, contado da data de emissão do Termo de Recebimento Definitivo.

11.39 Utilizar somente matéria-prima florestal procedente, nos termos do artigo 11 do Decreto n° 5.975, de 2006, de: (a) manejo florestal, realizado por meio de Plano de Manejo Florestal Sustentável - PMFS devidamente aprovado pelo órgão competente do Sistema Nacional do Meio Ambiente - SISNAMA; (b) supressão da vegetação natural, devidamente autorizada pelo órgão competente do Sistema Nacional do Meio Ambiente - SISNAMA; (c) florestas plantadas; e (d) outras fontes de biomassa florestal, definidas em normas específicas do órgão ambiental competente.

11.40 Comprovar a procedência legal dos produtos ou subprodutos florestais utilizados em cada etapa da execução contratual, nos termos do artigo 4°, inciso IX, da Instrução Normativa SLTI/MP n° 1, de 19/01/2010, por ocasião da respectiva medição, mediante a apresentação dos seguintes documentos, conforme o caso:

11.40.1 Cópias autenticadas das notas fiscais de aquisição dos produtos ou subprodutos florestais;

11.40.2 Cópia dos Comprovantes de Registro do fornecedor e do transportador dos produtos ou subprodutos florestais junto ao Cadastro Técnico Federal de Atividades Potencialmente Poluidoras ou Utilizadoras de Recursos Ambientais - CTF, mantido pelo IBAMA, quando tal inscrição for obrigatória, acompanhados dos respectivos Certificados de Regularidade válidos, conforme artigo 17, inciso II, da Lei n° 6.938, de 1981, e Instrução Normativa IBAMA n° 5, de 15/03/2014, e legislação correlata;

11.40.3 Documento de Origem Florestal – DOF, instituído pela Portaria n° 253, de 18/08/2006, do Ministério do Meio Ambiente, e Instrução Normativa IBAMA n° 21, de 24/12/2014, quando se tratar de produtos ou subprodutos florestais de origem nativa cujo transporte e armazenamento exijam a emissão de tal licença obrigatória.

11.40.3.1 Caso os produtos ou subprodutos florestais utilizados na execução contratual tenham origem em Estado que possua documento de controle próprio, a CONTRATADA deverá apresentá-lo, em complementação ao DOF, a fim de demonstrar a regularidade do transporte e armazenamento nos limites do território estadual.

11.41 Observar as diretrizes, critérios e procedimentos para a gestão dos resíduos da construção civil estabelecidos na Resolução nº 307, de 05/07/2002, com as alterações posteriores, do Conselho Nacional de Meio Ambiente - CONAMA, conforme artigo 4°, §§ 2° e 3°, da Instrução Normativa SLTI/MP n° 1, de 19/01/2010, nos seguintes termos:

11.41.1 O gerenciamento dos resíduos originários da contratação deverá obedecer às diretrizes técnicas e procedimentos do Programa Municipal de Gerenciamento de Resíduos da Construção Civil, ou do Projeto de Gerenciamento de Resíduos da Construção Civil apresentado ao órgão competente, conforme o caso;

11.41.2 Nos termos dos artigos 3° e 10° da Resolução CONAMA n° 307, de 05/07/2002, a CONTRATADA deverá providenciar a destinação ambientalmente adequada dos resíduos da construção civil originários da contratação, obedecendo, no que couber, aos seguintes procedimentos:

11.41.2.1 resíduos Classe A (reutilizáveis ou recicláveis como agregados): deverão ser reutilizados ou reciclados na forma de agregados, ou encaminhados a aterros de resíduos classe A de reservação de material para usos futuros;

11.41.2.2 resíduos Classe B (recicláveis para outras destinações): deverão ser reutilizados, reciclados ou encaminhados a áreas de armazenamento temporário, sendo dispostos de modo a permitir a sua utilização ou reciclagem futura;

11.41.2.3 resíduos Classe C (para os quais não foram desenvolvidas tecnologias ou aplicações economicamente viáveis que permitam a sua reciclagem/recuperação): deverão ser armazenados, transportados e destinados em conformidade com as normas técnicas específicas;

11.41.2.4 resíduos Classe D (perigosos, contaminados ou prejudiciais à saúde): deverão ser armazenados, transportados, reutilizados e destinados em conformidade com as normas técnicas específicas.

11.41.3 Em nenhuma hipótese a CONTRATADA poderá dispor os resíduos originários da contratação em aterros de resíduos sólidos urbanos, áreas de “bota fora”, encostas, corpos d´água, lotes vagos e áreas protegidas por Lei, bem como em áreas não licenciadas;

11.41.4 Para fins de fiscalização do fiel cumprimento do Programa Municipal de Gerenciamento de Resíduos da Construção Civil, ou do Projeto de Gerenciamento de Resíduos da Construção Civil, conforme o caso, a CONTRATADA comprovará, sob pena de multa, que todos os resíduos removidos estão acompanhados de Controle de Transporte de Resíduos, em conformidade com as normas da Agência Brasileira de Normas Técnicas - ABNT, ABNT NBR ns. 15.112, 15.113, 15.114, 15.115 e 15.116, de 2004.

11.42 Observar as seguintes diretrizes de caráter ambiental:

11.42.1 Qualquer instalação, equipamento ou processo, situado em local fixo, que libere ou emita matéria para a atmosfera, por emissão pontual ou fugitiva, utilizado na execução contratual, deverá respeitar os limites máximos de emissão de poluentes admitidos na Resolução CONAMA n° 382, de 26/12/2006, e legislação correlata, de acordo com o poluente e o tipo de fonte;

11.42.2 Na execução contratual, conforme o caso, a emissão de ruídos não poderá ultrapassar os níveis considerados aceitáveis pela Norma NBR-10.151 - Avaliação do Ruído em Áreas Habitadas visando o conforto da comunidade, da Associação Brasileira de Normas Técnicas - ABNT, ou aqueles estabelecidos na NBR-10.152 - Níveis de Ruído para conforto acústico, da Associação Brasileira de Normas Técnicas - ABNT, nos termos da Resolução CONAMA n° 01, de 08/03/90, e legislação correlata;

11.42.3 Nos termos do artigo 4°, § 3°, da Instrução Normativa SLTI/MPOG n° 1, de 19/01/2010, deverão ser utilizados, na execução contratual, agregados reciclados, sempre que existir a oferta de tais materiais, capacidade de suprimento e custo inferior em relação aos agregados naturais, inserindo-se na planilha de formação de preços os custos correspondentes;

11.43 Responder por qualquer acidente de trabalho na execução dos serviços, por uso indevido de patentes registradas em nome de terceiros, por qualquer causa de destruição, danificação, defeitos ou incorreções dos serviços ou dos bens da CONTRATANTE, de seus funcionários ou de terceiros, ainda que ocorridos em via pública junto à obra.

11.44 Realizar, conforme o caso, por meio de laboratórios previamente aprovados pela fiscalização e sob suas custas, os testes, ensaios, exames e provas necessárias ao controle de qualidade dos materiais, serviços e equipamentos a serem aplicados nos trabalhos, conforme procedimento previsto neste Projeto Básico e demais documentos anexos;

11.45 Providenciar, conforme o caso, as ligações definitivas das utilidades previstas no projeto (água, esgoto, gás, energia elétrica, telefone, etc.), bem como atuar junto aos órgãos federais, estaduais e municipais e concessionárias de serviços públicos para a obtenção de licenças e regularização dos serviços e atividades concluídas (ex.: Habite-se, Licença Ambiental de Operação, etc.);

11.46 No caso de execução de obras:

11.46.1 Apresentar a comprovação, conforme solicitado pela CONTRATADA, do cumprimento das obrigações trabalhistas, previdenciárias e para com o FGTS, em relação aos empregados da CONTRATADA que efetivamente participarem da execução do contrato;

11.46.1.1 Em caso de descumprimento das obrigações trabalhistas, previdenciárias e para com o FGTS, haverá retenção do pagamento da fatura mensal, em valor proporcional ao inadimplemento, até que a situação seja regularizada e não havendo quitação das obrigações por parte da CONTRATADA no prazo de quinze dias, aceitar que CONTRATANTE efetue o pagamento das obrigações diretamente aos empregados da CONTRATADA que tenham participado da execução dos serviços objeto do contrato;

11.46.2 Inscrever a Obra no Cadastro Nacional de Obras – CNO da Receita Federal do Brasil em até 30 (trinta) dias contados do início das atividades, em conformidade com a Instrução Normativa RFB nº 1845, de 22 de novembro de 2018.

11.47 Fornecer os projetos executivos desenvolvidos pela CONTRATADA, que formarão um conjunto de documentos técnicos, gráficos e descritivos referentes aos segmentos especializados de engenharia, previamente e devidamente compatibilizados, de modo a considerar todas as possíveis interferências capazes de oferecer impedimento total ou parcial, permanente ou temporário, à execução do empreendimento, de maneira a abrangê-la em seu todo, compreendendo a completa caracterização e entendimento de todas as suas especificações técnicas, para posterior execução e implantação do objeto garantindo a plena compreensão das informações prestadas, bem como sua aplicação correta nos trabalhos:

11.47.1 A elaboração dos projetos executivos deverá partir das soluções desenvolvidas nos anteprojetos constantes neste Projeto Básico e seus anexos (Caderno de Encargos e Especificações Técnicas) e apresentar o detalhamento dos elementos construtivos e especificações técnicas, incorporando as alterações exigidas pelas mútuas interferências entre os diversos projetos.

12 DA SUBCONTRATAÇÃO

12.1 Não será admitida a subcontratação do objeto licitatório.

13 ALTERAÇÃO SUBJETIVA

13.1 É admissível a fusão, cisão ou incorporação da CONTRATADA com/em outra pessoa jurídica, desde que sejam observados pela nova pessoa jurídica todos os requisitos de habilitação exigidos na licitação original; sejam mantidas as demais cláusulas e condições do contrato; não haja prejuízo à execução do objeto pactuado e haja a anuência expressa da Administração à continuidade do contrato.

14 CONTROLE E FISCALIZAÇÃO DA EXECUÇÃO

14.1 A fiscalização do contrato, ao verificar que houve subdimensionamento da produtividade pactuada, sem perda da qualidade na execução do serviço, deverá comunicar à autoridade responsável para que esta promova a adequação contratual à produtividade efetivamente realizada, respeitando-se os limites de alteração dos valores contratuais previstos no § 1º do artigo 65 da Lei nº 8.666, de 1993.

14.2 A conformidade do material/técnica/equipamento a ser utilizado na execução dos serviços deverá ser verificada juntamente com o documento da CONTRATADA que contenha a relação detalhada dos mesmos, de acordo com o estabelecido neste Projeto Básico, informando as respectivas quantidades e especificações técnicas, tais como: marca, qualidade e forma de uso.

14.3 O representante da CONTRATANTE deverá promover o registro das ocorrências verificadas, adotando as providências necessárias ao fiel cumprimento das cláusulas contratuais, conforme o disposto nos §§ 1º e 2º do art. 67 da Lei nº 8.666, de 1993.

14.4 O descumprimento total ou parcial das obrigações e responsabilidades assumidas pela CONTRATADA, sobretudo quanto às obrigações e encargos sociais e trabalhistas, ensejará a aplicação de sanções administrativas, previstas neste Projeto Básico e na legislação vigente, podendo culminar em rescisão contratual, conforme disposto nos artigos 77 e 87 da Lei nº 8.666, de 1993.

14.5 As atividades de gestão e fiscalização da execução contratual devem ser realizadas de forma preventiva, rotineira e sistemática, podendo ser exercidas por servidores, equipe de fiscalização ou único servidor, desde que, no exercício dessas atribuições, fique assegurada a distinção dessas atividades e, em razão do volume de trabalho, não comprometa o desempenho de todas as ações relacionadas à Gestão do Contrato.

14.6 A fiscalização técnica dos contratos avaliará constantemente a execução do objeto.

14.7 Durante a execução do objeto, o fiscal técnico deverá monitorar constantemente o nível de qualidade dos serviços para evitar a sua degeneração, devendo intervir para requerer à CONTRATADA a correção das faltas, falhas e irregularidades constatadas.

14.8 O fiscal técnico deverá apresentar ao preposto da CONTRATADA a avaliação da execução do objeto ou, se for o caso, a avaliação de desempenho e qualidade da prestação dos serviços realizada.

14.9 Em hipótese alguma, será admitido que a própria CONTRATADA materialize a avaliação de desempenho e qualidade da prestação dos serviços realizada.

14.10 A CONTRATADA poderá apresentar justificativa para a prestação do serviço com menor nível de conformidade, que poderá ser aceita pelo fiscal técnico, desde que comprovada a excepcionalidade da ocorrência, resultante exclusivamente de fatores imprevisíveis e alheios ao controle do prestador.

14.11 Na hipótese de comportamento contínuo de desconformidade da prestação do serviço em relação à qualidade exigida, bem como quando esta ultrapassar os níveis mínimos toleráveis previstos nos indicadores, além dos fatores redutores, devem ser aplicadas as sanções à CONTRATADA de acordo com as regras previstas no ato convocatório.

14.12 O fiscal técnico poderá realizar avaliação diária, semanal ou mensal, desde que o período escolhido seja suficiente para avaliar ou, se for o caso, aferir o desempenho e qualidade da prestação dos serviços.

14.13 No caso de obras, cumpre, ainda, à fiscalização:

14.13.1 solicitar, mensalmente, por amostragem, que a CONTRATADA apresente os documentos comprobatórios das obrigações trabalhistas e previdenciárias dos empregados alocados na execução da obra, em especial, quanto:

14.13.1.1 ao pagamento de salários, adicionais, horas extras, repouso semanal remunerado e décimo terceiro salário;

14.13.1.2 à concessão de férias remuneradas e pagamento do respectivo adicional;

14.13.1.3 à concessão do auxílio-transporte, auxílio-alimentação e auxílio-saúde, quando for devido;

14.13.1.4 aos depósitos do FGTS; e

14.13.1.5 ao pagamento de obrigações trabalhistas e previdenciárias dos empregados dispensados até a data da extinção do contrato.

14.13.2 solicitar, por amostragem, aos empregados da CONTRATADA, que verifiquem se as contribuições previdenciárias e do FGTS estão ou não sendo recolhidas em seus nomes, por meio da apresentação de extratos, de forma que todos os empregados tenham tido seus extratos avaliados ao final de um ano da contratação, o que não impedirá que a análise de extratos possa ser realizada mais de uma vez em relação a um mesmo empregado;

14.13.3 oficiar os órgãos responsáveis pela fiscalização em caso de indício de irregularidade no cumprimento das obrigações trabalhistas, previdenciárias e para com o FGTS;

14.14 A fiscalização de que trata esta cláusula não exclui nem reduz a responsabilidade da CONTRATADA, inclusive perante terceiros, por qualquer irregularidade, ainda que resultante de imperfeições técnicas, vícios redibitórios, ou emprego de material inadequado ou de qualidade inferior e, na ocorrência desta, não implica corresponsabilidade da CONTRATANTE ou de seus agentes, gestores e fiscais, de conformidade com o art. 70 da Lei nº 8.666, de 1993.

15 DOS CRITÉRIOS DE AFERIÇÃO E MEDIÇÃO PARA FATURAMENTO

15.1 A avaliação da execução do objeto utilizará o Boletim de Medição, devendo haver o redimensionamento no pagamento com base nos indicadores estabelecidos, sempre que a CONTRATADA:

15.1.1 não produzir os resultados, deixar de executar, ou não executar com a qualidade mínima exigida as atividades CONTRATADAS; ou

15.1.2 deixar de utilizar materiais e recursos humanos exigidos para a execução do serviço, ou utilizá-los com qualidade ou quantidade inferior à demandada.

15.2 A aferição da execução contratual para fins de pagamento considerará os seguintes critérios:

15.2.1 Unidade de medida para faturamento e mensuração do resultado;

15.2.2 Produtividade de referência ou critérios de qualidade para a execução contratual;

15.2.3Indicadores mínimos de desempenho para aceitação do serviço ou eventual glosa.

16 DO RECEBIMENTO DAS ETAPAS DE EXECUÇÃO E DO RECEBIMENTO DO OBJETO

16.1 No prazo de até 30 (trinta) dias corridos a partir do recebimento provisório dos serviços, o Gestor do Contrato deverá providenciar o recebimento definitivo, ato que concretiza o ateste da execução dos serviços, obedecendo as seguintes diretrizes:

16.1.1Realizar a análise dos relatórios e de toda a documentação apresentada pela fiscalização e, caso haja irregularidades que impeçam a liquidação e o pagamento da despesa, indicar as cláusulas contratuais pertinentes, solicitando à CONTRATADA, por escrito, as respectivas correções;

16.1.2Emitir Termo Circunstanciado para efeito de recebimento definitivo dos serviços prestados, com base nos relatórios e documentações apresentadas; e

16.1.3Comunicar a empresa para que emita a Nota Fiscal ou Fatura, com o valor exato dimensionado pela fiscalização, com base no Boletim de Medição.

16.2 Nos contratos de escopo o recebimento da última etapa de execução equivale ao recebimento do objeto como um todo, e será realizado da seguinte forma:

16.2.1provisoriamente, pelo responsável por seu acompanhamento e fiscalização, mediante termo circunstanciado, assinado pelas partes em até 30 (trinta) dias da comunicação escrita do contratado;

16.2.2definitivamente, por servidor ou comissão designada pela autoridade competente, mediante termo circunstanciado, assinado pelas partes, após o decurso do prazo de observação, ou vistoria que comprove a adequação do objeto aos termos contratuais, observado o disposto no art. 69 da Lei 8.666/93;

16.2.3O prazo para recebimento definitivo será de 30 dias.

16.2.4Na hipótese de a verificação a que se refere o subitem anterior não ser procedida dentro do prazo fixado, reputar-se-á como realizada, consumando-se o recebimento definitivo no dia do esgotamento.

16.3 O recebimento provisório ou definitivo do objeto não exclui a responsabilidade da CONTRATADA pelos prejuízos resultantes da incorreta execução do contrato, das garantias concedidas e das responsabilidades assumidas em contrato e por força das disposições legais em vigor (Lei n° 10.406, de 2002).

16.4 Os serviços poderão ser rejeitados, no todo ou em parte, quando em desacordo com as especificações constantes neste Projeto Básico e na proposta, devendo ser corrigidos/refeitos/substituídos no prazo fixado pelo fiscal do contrato, às custas da CONTRATADA, sem prejuízo da aplicação de penalidades.

17 DO PAGAMENTO

17.1 A emissão da Nota Fiscal/Fatura será precedida do recebimento definitivo do serviço, conforme este Projeto Básico.

17.2 Quando houver glosa parcial dos serviços, a CONTRATANTE deverá comunicar a empresa para que emita a nota fiscal ou fatura com o valor exato dimensionado.

17.3 O pagamento será efetuado pela CONTRATANTE no prazo de 30 (trinta) dias, contados do recebimento da Nota Fiscal/Fatura.

17.3.1Os pagamentos decorrentes de despesas cujos valores não ultrapassem o limite de que trata o inciso II do art. 24 da Lei 8.666, de 1993, deverão ser efetuados no prazo de até 5 (cinco) dias úteis, contados da data da apresentação da Nota Fiscal/Fatura, nos termos do art. 5º, § 3º, da Lei nº 8.666, de 1993.

17.4 A Nota Fiscal ou Fatura deverá ser obrigatoriamente acompanhada da comprovação da regularidade fiscal, constatada por meio de consulta on-line ao SICAF ou, na impossibilidade de acesso ao referido Sistema, mediante consulta aos sítios eletrônicos oficiais ou à documentação mencionada no art. 29 da Lei nº 8.666, de 1993.

17.4.1Constatando-se, junto ao SICAF, a situação de irregularidade do fornecedor contratado, deverão ser tomadas as providências previstas no do art. 31 da Instrução Normativa nº 3, de 26 de abril de 2018.

17.5 O setor competente para proceder o pagamento deve verificar se a Nota Fiscal ou Fatura apresentada expressa os elementos necessários e essenciais do documento, tais como:

17.5.1o prazo de validade;

17.5.2a data da emissão;

17.5.3os dados do contrato e do órgão CONTRATANTE;

17.5.4o período de prestação dos serviços;

17.5.5o valor a pagar; e

17.5.6eventual destaque do valor de retenções tributárias cabíveis.

17.6 Havendo erro na apresentação da Nota Fiscal/Fatura, ou circunstância que impeça a liquidação da despesa, o pagamento ficará sobrestado até que a CONTRATADA providencie as medidas saneadoras. Nesta hipótese, o prazo para pagamento iniciar-se-á após a comprovação da regularização da situação, não acarretando qualquer ônus para a CONTRATANTE;

17.7 Será considerada data do pagamento o dia em que constar como emitida a ordem bancária para pagamento.

17.8 Antes de cada pagamento à CONTRATADA, será realizada consulta ao SICAF para verificar a manutenção das condições de habilitação exigidas no edital.

17.9 Constatando-se, junto ao SICAF, a situação de irregularidade da CONTRATADA, será providenciada sua notificação, por escrito, para que, no prazo de 5 (cinco) dias úteis, regularize sua situação ou, no mesmo prazo, apresente sua defesa. O prazo poderá ser prorrogado uma vez, por igual período, a critério da CONTRATANTE.

17.10 Previamente à emissão de nota de empenho e a cada pagamento, a Administração deverá realizar consulta ao SICAF para identificar possível suspensão temporária de participação em licitação, no âmbito do órgão ou entidade, proibição de contratar com o Poder Público, bem como ocorrências impeditivas indiretas.

17.11 Não havendo regularização ou sendo a defesa considerada improcedente, a CONTRATANTE deverá comunicar aos órgãos responsáveis pela fiscalização da regularidade fiscal quanto à inadimplência da CONTRATADA, bem como quanto à existência de pagamento a ser efetuado, para que sejam acionados os meios pertinentes e necessários para garantir o recebimento de seus créditos.

17.12 Persistindo a irregularidade, a CONTRATANTE deverá adotar as medidas necessárias à rescisão contratual nos autos do processo administrativo correspondente, assegurada à CONTRATADA a ampla defesa.

17.13 Havendo a efetiva execução do objeto, os pagamentos serão realizados normalmente, até que se decida pela rescisão do contrato, caso a CONTRATADA não regularize sua situação junto ao SICAF.

17.13.1 Será rescindido o contrato em execução com a CONTRATADA inadimplente no SICAF, salvo por motivo de economicidade, segurança nacional ou outro de interesse público de alta relevância, devidamente justificado, em qualquer caso, pela máxima autoridade da CONTRATANTE.

17.14 Quando do pagamento, será efetuada a retenção tributária prevista na legislação aplicável, quando couber.

17.15 É vedado o pagamento, a qualquer título, por serviços prestados, à empresa privada que tenha em seu quadro societário servidor público da ativa do órgão CONTRATANTE, com fundamento na Lei de Diretrizes Orçamentárias vigente.

18 REAJUSTE

18.1 Os preços são fixos e irreajustáveis no prazo de um ano contado da data do orçamento a que a proposta se referir.

18.1.1O orçamento estimado pela Administração baseou-se nas planilhas referenciais SINAPI do mês de agosto de 2023 e SETOP do mês de abril de 2023.

18.2 Dentro do prazo de vigência do contrato e a partir do pedido da CONTRATADA, os preços contratados poderão sofrer reajuste após o interregno de um ano da referência acima mencionada, aplicando-se o Índice Nacional da Construção Civil – INCC exclusivamente para as obrigações iniciadas e concluídas após a ocorrência da anualidade.

18.3 Nos reajustes subsequentes ao primeiro, o interregno mínimo de um ano será contado a partir dos efeitos financeiros do último reajuste.

18.4 No caso de atraso ou não divulgação do índice de reajustamento, o CONTRATANTE pagará à CONTRATADA a importância calculada pela última variação conhecida, liquidando a diferença correspondente tão logo seja divulgado o índice definitivo. Fica a CONTRATADA obrigada a apresentar memória de cálculo referente ao reajustamento de preços do valor remanescente, sempre que este ocorrer.

18.5 Nas aferições finais, o índice utilizado para reajuste será, obrigatoriamente, o definitivo.

18.6 Caso o índice estabelecido para reajustamento venha a ser extinto ou de qualquer forma não possa mais ser utilizado, será adotado, em substituição, o que vier a ser determinado pela legislação então em vigor.

18.7 Na ausência de previsão legal quanto ao índice substituto, as partes elegerão novo índice oficial, para reajustamento do preço do valor remanescente, por meio de termo aditivo.

18.8 O reajuste será realizado por apostilamento.

19 GARANTIA DA EXECUÇÃO

19.1 A CONTRATADA apresentará, no prazo máximo de 10 (dez) dias úteis, prorrogáveis por igual período, a critério do CONTRATANTE, contado da assinatura do contrato, comprovante de prestação de garantia, podendo optar por caução em dinheiro ou títulos da dívida pública, seguro-garantia ou fiança bancária, em valor correspondente a 5 % (cinco por cento) do valor total do contrato, com validade durante a execução do contrato e 90 (noventa) dias após término da vigência contratual, devendo ser renovada a cada prorrogação.

19.1.1A inobservância do prazo fixado para apresentação da garantia acarretará a aplicação de multa de 0,07% (sete centésimos por cento) do valor total do contrato por dia de atraso, até o máximo de 2% (dois por cento).

19.1.2O atraso superior a 25 (vinte e cinco) dias autoriza a Administração a promover a rescisão do contrato por descumprimento ou cumprimento irregular de suas cláusulas, conforme dispõem os incisos I e II do art. 78 da Lei n. 8.666 de 1993.

19.2 A garantia assegurará, qualquer que seja a modalidade escolhida, o pagamento de:

19.2.1prejuízos advindos do não cumprimento do objeto do contrato e do não adimplemento das demais obrigações nele previstas;

19.2.2prejuízos diretos causados à Administração decorrentes de culpa ou dolo durante a execução do contrato;

19.2.3multas moratórias e punitivas aplicadas pela Administração à CONTRATADA; e

19.2.4obrigações trabalhistas e previdenciárias de qualquer natureza e para com o FGTS, não adimplidas pela CONTRATADA, quando couber.

19.3 A modalidade seguro-garantia somente será aceita se contemplar todos os eventos indicados no item anterior, observada a legislação que rege a matéria.

19.4 A garantia em dinheiro deverá ser efetuada em favor da CONTRATANTE, em conta específica na Caixa Econômica Federal, com correção monetária.

19.5 Caso a opção seja por utilizar títulos da dívida pública, estes devem ter sido emitidos sob a forma escritural, mediante registro em sistema centralizado de liquidação e de custódia autorizado pelo Banco Central do Brasil, e avaliados pelos seus valores econômicos, conforme definido pelo Ministério da Fazenda.

19.6 No caso de garantia na modalidade de fiança bancária, deverá constar expressa renúncia do fiador aos benefícios do artigo 827 do Código Civil.

19.7 No caso de alteração do valor do contrato, ou prorrogação de sua vigência, a garantia deverá ser ajustada à nova situação ou renovada, seguindo os mesmos parâmetros utilizados quando da contratação.

19.8 A CONTRATANTE executará a garantia na forma prevista na legislação que rege a matéria.

19.9 Será considerada extinta a garantia:

19.9.1com a devolução da apólice, carta fiança ou autorização para o levantamento de importâncias depositadas em dinheiro a título de garantia, acompanhada de declaração da CONTRATANTE, mediante termo circunstanciado, de que a CONTRATADA cumpriu todas as cláusulas do contrato;

19.9.2no prazo de 90 (noventa) dias após o término da vigência do contrato, caso a Administração não comunique a ocorrência de sinistros, quando o prazo será ampliado, nos termos da comunicação.

19.10 O garantidor não é parte para figurar em processo administrativo instaurado pela CONTRATANTE com o objetivo de apurar prejuízos e/ou aplicar sanções à CONTRATADA.

19.11 A CONTRATADA autoriza a CONTRATANTE a reter, a qualquer tempo, a garantia, na forma prevista no neste Edital e no Contrato.

20 SANÇÕES ADMINISTRATIVAS

20.1 Comete infração administrativa, nos termos da Lei nº 8.666, de 1993, a CONTRATADA que:

20.1.1inexecução total ou parcial qualquer das obrigações assumidas em decorrência da contratação;

20.1.2ensejar o retardamento da execução do objeto;

20.1.3falhar ou fraudar na execução do contrato;

20.1.4comportar-se de modo inidôneo; ou

20.1.5cometer fraude fiscal.

20.2 Pela inexecução total ou parcial do objeto deste contrato, a Administração pode aplicar à CONTRATADA as seguintes sanções:

20.2.1**Advertência por escrito**, quando do não cumprimento de quaisquer das obrigações contratuais consideradas faltas leves, assim entendidas aquelas que não acarretam prejuízos significativos para o serviço contratado;

20.2.2**Multa** de:

20.2.2.1 0,1% (um décimo por cento) até 0,2% (dois décimos por cento) por dia sobre o valor adjudicado em caso de atraso na execução dos serviços, limitada a incidência a 15 (quinze) dias. Após o décimo quinto dia e a critério da Administração, no caso de execução com atraso, poderá ocorrer a não-aceitação do objeto, de forma a configurar, nessa hipótese, inexecução total da obrigação assumida, sem prejuízo da rescisão unilateral da avença;

20.2.2.2 0,1% (um décimo por cento) até 10% (dez por cento) sobre o valor adjudicado, em caso de atraso na execução do objeto, por período superior ao previsto no subitem acima, ou de inexecução parcial da obrigação assumida;

20.2.2.3 0,1% (um décimo por cento) até 15% (quinze por cento) sobre o valor adjudicado, em caso de inexecução total da obrigação assumida;

20.2.2.4 0,2% a 3,2% por dia sobre o valor mensal do contrato, conforme detalhamento constante das **tabelas 1 e 2**, abaixo; e

20.2.2.5 0,07% (sete centésimos por cento) do valor do contrato por dia de atraso na apresentação da garantia (seja para reforço ou por ocasião de prorrogação), observado o máximo de 2% (dois por cento). O atraso superior a 25 (vinte e cinco) dias autorizará a Administração CONTRATANTE a promover a rescisão do contrato;

20.2.2.6 as penalidades de multa decorrentes de fatos diversos serão consideradas independentes entre si.

20.2.3Suspensão de licitar e impedimento de contratar com o órgão, entidade ou unidade administrativa pela qual a Administração Pública opera e atua concretamente, pelo prazo de até dois anos;

20.2.4Declaração de inidoneidade para licitar ou contratar com a Administração Pública, enquanto perdurarem os motivos determinantes da punição ou até que seja promovida a reabilitação perante a própria autoridade que aplicou a penalidade, que será concedida sempre que a CONTRATADA ressarcir a CONTRATANTE pelos prejuízos causados;

20.3 As sanções previstas nos subitens 20.2.1, 20.2.2, 20.2.3 e 20.2.4poderão ser aplicadas à CONTRATADA juntamente com as de multa, descontando-a dos pagamentos a serem efetuados.

20.4 Para efeito de aplicação de multas, às infrações são atribuídos graus, de acordo com as tabelas 1 e 2:

TABELA 1

GRAU	CORRESPONDÊNCIA
1	0,2% ao dia sobre o valor mensal do contrato
2	0,4% ao dia sobre o valor mensal do contrato
3	0,8% ao dia sobre o valor mensal do contrato
4	1,6% ao dia sobre o valor mensal do contrato
5	3,2% ao dia sobre o valor mensal do contrato

TABELA 2

INFRAÇÃO		
ITEM	**DESCRIÇÃO**	**GRAU**
1	Permitir situação que crie a possibilidade de causar dano físico, lesão corporal ou consequências letais, por ocorrência;	05
2	Suspender ou interromper, salvo motivo de força maior ou caso fortuito, os serviços contratuais por dia e por unidade de atendimento;	04
3	Manter funcionário sem qualificação para executar os serviços contratados, por empregado e por dia;	03
4	Recusar-se a executar serviço determinado pela fiscalização, por serviço e por dia;	02
5	Retirar funcionários ou encarregados do serviço durante o expediente, sem a anuência prévia do CONTRATANTE, por empregado e por dia;	03
Para os itens a seguir, deixar de:		
6	Registrar e controlar, diariamente, a assiduidade e a pontualidade de seu pessoal, por funcionário e por dia;	01
7	Cumprir determinação formal ou instrução complementar do órgão fiscalizador, por ocorrência;	02
8	Substituir empregado que se conduza de modo inconveniente ou não atenda às necessidades do serviço, por funcionário e por dia;	01
9	Cumprir quaisquer dos itens do Edital e seus Anexos não previstos nesta tabela de multas, após reincidência formalmente notificada pelo órgão fiscalizador, por item e por ocorrência;	03
10	Indicar e manter durante a execução do contrato os prepostos previstos no edital/contrato;	01
11	Providenciar treinamento para seus funcionários conforme previsto na relação de obrigações da CONTRATADA	01

20.5 Também fica sujeitas às penalidades do art. 87, III e IV da Lei nº 8.666, de 1993, a CONTRATADA que:

20.5.1tenham sofrido condenação definitiva por praticar, por meio dolosos, fraude fiscal no recolhimento de quaisquer tributos;

20.5.2tenham praticado atos ilícitos visando a frustrar os objetivos da licitação;

20.5.3demonstrem não possuir idoneidade para contratar com a Administração em virtude de atos ilícitos praticados.

20.6 A aplicação de qualquer das penalidades previstas realizar-se-á em processo administrativo que assegurará o contraditório e a ampla defesa à CONTRATADA, observando-se o procedimento previsto na Lei nº 8.666, de 1993, e subsidiariamente a Lei nº 9.784, de 1999.

20.7 As multas devidas e/ou prejuízos causados à CONTRATANTE serão deduzidos dos valores a serem pagos, ou recolhidos em favor da União, ou deduzidos da garantia, ou ainda, quando for o caso, serão inscritos na Dívida Ativa da União e cobrados judicialmente.

20.7.1Caso a CONTRATANTE determine, a multa deverá ser recolhida no prazo máximo de 15 (quinze) dias, a contar da data do recebimento da comunicação enviada pela autoridade competente.

20.8 Caso o valor da multa não seja suficiente para cobrir os prejuízos causados pela conduta do licitante, a União ou Entidade poderá cobrar o valor remanescente judicialmente, conforme artigo 419 do Código Civil.

20.9 A autoridade competente, na aplicação das sanções, levará em consideração a gravidade da conduta do infrator, o caráter educativo da pena, bem como o dano causado à Administração, observado o princípio da proporcionalidade.

20.10 Se, durante o processo de aplicação de penalidade, se houver indícios de prática de infração administrativa tipificada pela Lei nº 12.846, de 1º de agosto de 2013, como ato lesivo à administração pública nacional ou estrangeira, cópias do processo administrativo necessárias à apuração da responsabilidade da empresa deverão ser remetidas à autoridade competente, com despacho fundamentado, para ciência e decisão sobre a eventual instauração de investigação preliminar ou Processo Administrativo de Responsabilização - PAR.

20.11 A apuração e o julgamento das demais infrações administrativas não consideradas como ato lesivo à Administração Pública nacional ou estrangeira nos termos da Lei nº 12.846, de 1º de agosto de 2013, seguirão seu rito normal na unidade administrativa.

20.12 O processamento do PAR não interfere no seguimento regular dos processos administrativos específicos para apuração da ocorrência de danos e prejuízos à Administração Pública Federal resultantes de ato lesivo cometido por pessoa jurídica, com ou sem a participação de agente público.

20.13 As penalidades serão obrigatoriamente registradas no SICAF.

21 CRITÉRIOS DE SELEÇÃO DO FORNECEDOR

21.1 As exigências de habilitação jurídica e de regularidade fiscal e trabalhista são as usuais para a generalidade dos objetos, conforme disciplinado no edital.

21.2 Os critérios de qualificação econômica a serem atendidos pelo fornecedor estão previstos no edital.

21.3 Os critérios de qualificação técnica a serem atendidos pelo fornecedor serão:

21.3.1Registro ou inscrição da empresa licitante no CREA (Conselho Regional de Engenharia e Agronomia) e/ou CAU (Conselho de Arquitetura e Urbanismo), conforme as áreas de atuação previstas no Projeto Básico, em plena validade;

21.3.2Quanto à **capacitação técnico-operacional**: apresentação de um ou mais atestados de capacidade técnica, fornecido por pessoa jurídica de direito público ou privado devidamente identificada, em nome do licitante, relativo à execução de obra ou serviço de engenharia,compatível em características, quantidades e prazos com o objeto da presente licitação, envolvendo as parcelas de maior relevância e valor significativo do objeto da licitação:

21.3.2.1 Item 7.1 – Laje pré-moldada ou similar. Área igual ou superior a 52,36 metros quadrados.

21.3.2.2 Item 7.3 – Trama de madeira ou similar. Área igual ou superior a 82,74 metros quadrados.

21.3.2.3 Item 7.2 – Fabricação e instalação de tesoura em madeira ou similar. Igual ou superior a 3,00 unidades.

21.3.2.4 Item 10.4 – Revestimento cerâmico ou similar. Área igual ou superior a 48,47 metros quadrados.

21.3.2.5 Item 7.4 – Telhamento com telha cerâmica ou similar. Área igual ou superior a 82,74 metros quadrados.

21.3.3Será admitida, para fins de comprovação de quantitativo mínimo do serviço, a apresentação de diferentes atestados de serviços executados de forma concomitante;

21.3.4Para todos os itens de capacitação técnico-operacional foram considerados 50% (cinquenta por cento) das quantidades previstas no orçamento.

21.3.5Registro ou inscrição do profissional responsável no CREA (Conselho Regional de Engenharia e Agronomia) e/ou CAU (Conselho de Arquitetura e Urbanismo), conforme as áreas de atuação previstas no Projeto Básico, em plena validade;

21.3.6Comprovação da **capacitação técnico-profissional**, mediante apresentação de Certidão de Acervo Técnico – CAT, expedida pelo CREA ou CAU da região pertinente, nos termos da legislação aplicável, em nome do(s) responsável(is) técnico(s) e/ou membros da equipe técnica que participarão da obra, que demonstre a Anotação de Responsabilidade Técnica – ART ou Registro de Responsabilidade Técnica – RRT, relativo à execução dos serviços que compõem as parcelas de maior relevância técnica e valor significativo da contratação, a saber:

21.3.6.1 Item 7.1 – Laje pré-moldada ou similar.
21.3.6.2 Item 7.3 – Trama de madeira ou similar.
21.3.6.3 Item 7.2 – Fabricação e instalação de tesoura em madeira ou similar.
21.3.6.4 Item 10.4 – Revestimento cerâmico ou similar.
21.3.6.5 Item 7.4 – Telhamento com telha cerâmica ou similar.

21.3.7Os atestados exigidos no subitem anterior, para serem aceitos, deverão ter as seguintes informações:

21.3.7.1 Papel timbrado de quem emite (empresa privada ou órgão público);
21.3.7.2 Assinatura do responsável da empresa pública ou privada emitente;
21.3.7.3 Dados completos da empresa privada ou pública que está emitindo: razão social, CNPJ, endereço;
21.3.7.4 Dados completos da empresa: razão social, CNPJ, endereço;
21.3.7.5 Descrição dos serviços executados;
21.3.7.6 Quantidades, duração e o período do contrato.

21.3.8Os responsáveis técnicos e/ou membros da equipe técnica acima elencados deverão pertencer ao quadro permanente da empresa licitante, na data prevista para entrega da proposta, entendendo-se como tal, para fins deste certame, o sócio que comprove seu vínculo por intermédio de contrato social/estatuto social; o administrador ou o diretor; o empregado devidamente registrado em Carteira de Trabalho e Previdência Social; e o prestador de serviços com contrato escrito firmado com o licitante, ou com declaração de compromisso de vinculação contratual futura, caso o licitante se sagre vencedor desta licitação.

21.3.9No decorrer da execução do objeto, os profissionais de que trata este subitem poderão ser substituídos, nos termos do artigo 30, §10, da Lei n° 8.666, de 1993, por profissionais de experiência equivalente ou superior, desde que a substituição seja aprovada pela Administração.

21.3.10 As licitantes, quando solicitadas, deverão disponibilizar todas as informações necessárias à comprovação da legitimidade dos atestados solicitados, apresentando, dentre outros documentos, cópia do contrato que deu suporte à contratação e das correspondentes Certidões de Acervo Técnico (CAT/CRT), endereço atual da CONTRATANTE e local em que foram executadas as obras ou serviços de engenharia.

21.3.11 As empresas, cadastradas ou não no SICAF, deverão apresentar atestado de vistoria assinado pelo servidor responsável.

21.3.11.1 O atestado de vistoria poderá ser substituído por declaração emitida pelo licitante em que conste, alternativamente, ou que conhece as condições locais para execução do objeto; ou que tem pleno conhecimento das condições e peculiaridades inerentes à natureza do trabalho, assumindo total responsabilidade por este fato e que não utilizará deste para quaisquer questionamentos futuros que ensejem desavenças técnicas ou financeiras com a CONTRATANTE.

21.4 Os critérios de aceitabilidade de preços serão:

21.4.1**Valor Global: R$ R$ 471.964,72(quatrocentos e setenta e um mil reais e novecentos e sessenta e quatro reais e setenta e dois centavos).**

21.4.2Valores unitários: conforme planilha de composição de preços anexa ao edital.

21.5 O critério de julgamento da proposta é o menor preço global.

21.6 As regras de desempate entre propostas são as discriminadas no edital.

22 ESTIMATIVA DE PREÇOS E PREÇOS REFERENCIAIS

22.1 O custo estimado da contratação é o previsto no valor global máximo.

23 DOS RECURSOS ORÇAMENTÁRIOS

23.1 As despesas decorrentes da presente contratação correrão à conta de recursos específicos consignados no Orçamento Geral do Município deste exercício, na dotação abaixo discriminada:

Ficha: 1058
Dotação: 02.02.09.02.15.451.0027.00.1.007.44.90.51.00.00

_____

NATÁLIA FELIX DE LIMA
ENGENHEIRA CIVIL – CREA MG 248.064/D

-ANEXO II-
-PROJETOS,CRONOGRAMA FÍSICO- FINANCEIRO- PLANILHA ORÇAMENTÁRIA, MEMORIAL DESCRITIVO -

Obs: As planilhas/documentos necessários para a formulação das propostas, poderão ser acessadas através do site da prefeitura: https://coromandel.mg.gov.br/novo/licitacoes/

CRONOGRAMA FÍSICO- FINANCEIRO

CRE
ART

CRONOGRAMA FÍSICO-FINANCEIRO

PROPONENTE: Prefeitura Municipal de Coromandel
EMPREENDIMENTO: Ginásio Poliesportivo Doutor Humberto Machado | VALOR DO INVESTIMENTO: R$471.964,72
LOCALIZAÇÃO: Avenida Municipal, nº1515-1625 - Coromandel/MG | TIPO DE OBRA: Construção | PRAZO DE EXECUÇÃO: 5 meses

ITEM	DESCRIÇÃO DOS SERVIÇOS	VALOR TOTAL (R$)	PARTICIPAÇÃO POR ETAPA (%)	PARCELA 01		PARCELA 02		PARCELA 03		PARCELA 04		PARCELA 05	
				SIMPLES (%)	ACUMULADO (%)	SIMPLES (%)	ACUMULADO (%)	SIMPLES (%)	ACUMULADO (%)	SIMPLES (%)	ACUMULADO (%)	SIMPLES (%)	ACUMULADO (%)
1	SERVIÇOS PRELIMINARES	9.761,05	2,07%	100,00	100,00		100,00		100,00		100,00		100,00
2	MOVIMENTO DE TERRA	43.752,81	9,27%	100,00	100,00		100,00		100,00		100,00		100,00
3	PAVIMENTÃÇÃO	233.275,97	49,43%		0,00	50,00	50,00	50,00	100,00		100,00		50,00
4	ILUMINAÇÃO	40.801,30	8,64%		0,00		0,00	50,00	50,00	50,00	100,00		0,00
5	ESTRUTURA	127.558,62	27,03%		0,00		0,00		0,00	50,00	50,00	50,00	50,00
6	SERVIÇOS COMPLEMENTARES	16.814,97	3,56%		0,00		0,00		0,00		0,00	100,00	100,00
	TOTAL (%):		100,00%	11,34	11,34	24,71	36,05	29,04	65,09	17,84	82,92	17,08	53,13
	TOTAL (R$):	R$ 471.964,72		53.513,86	53.513,86	116.637,99	170.151,85	137.038,64	307.190,48	84.179,96	391.370,44	80.594,28	250.746,13

Responsável Técnico: NATÁLIA FELIX DE LIMA
CREA: MG-248.064/D
ART: MG20232453557

Página 1

PLANILHA ORÇAMENTÁRIA

PLANILHA ORÇAMENTÁRIA

OBRA:	CONSTRUÇÃO DE PRAÇA PÚBLICA PARA ATENDER POPULAÇÃO NO RESIDENCIAL LIBERDADE	*26/09/2023*

PROPONENTE: Prefeitura Municipal de Coromandel

LOCAL: Equipamento Público - Bairro Taquaril - Residencial Liberdade - Quadra 001 - Setor 022

ENG.º RESPONSÁVEL: Natália Felix de Lima - CREA/MG 248.064/D

BDI	DATA BASE
23,32%	*SINAPI 08/2023 - SETOP 04/2023 sem Desoneração*

ORÇAMENTO ANALÍTICO

ITEM	REFERÊNCIA	CÓDIGO	DESCRIÇÃO DOS SERVIÇOS	UND.	QUANTID.	PREÇO UNIT. (R$) SEM BDI	PREÇO UNIT. (R$) COM BDI	VALOR (R$)
CONSTRUÇÃO DE PRAÇA PÚBLICA PARA ATENDER POPULAÇÃO NO RESIDENCIAL LIBERDADE								471.964,72
1			SERVIÇOS PRELIMINARES					9.761,05
1.1	SINAPI	98524	LIMPEZA MANUAL DE VEGETAÇÃO EM TERRENO COM ENXADA AF_05/2018, INCLUSIVE PREPARO DO SOLO	M2	1.923,91	3,15	3,88	7.464,77

1.2	SETOP	ED-16660	FORNECIMENTO E COLOCAÇÃO DE PLACA DE OBRA EM CHAPA GALVANIZADA #26, ESP. 0,45MM, PLOTADA COM ADESIVO VINILICO, AFIXADA COM REBITES 4,8X40MM, EM ESTRUTURA METÁLICA DE METALON 20X20 MM, ESP. 1,25MM, INCLUSIVE SUPORTE EM EUCALIPTO AUTOCLAVADO PINTADO COM TINTA PVA DUAS (2) DEMÃOS	M2	1,92	324,16	399,75	767,52
1.4	SINAPI	95668	KIT CAVALETE PARA MEDIÇÃO DE ÁGUA - ENTRADA INDIVIDUALIZADA, EM PPR PN 25 DN 25 (3/4") PARA 04 MEDIDORES - FORNECIMENTO E INSTALAÇÃO (EXCLUSIVE HIDROMETRO) AF_11/2016	U	1,00	1.017,01	1.254,18	1.254,18
1.5	SINAPI	95675	HIDRÔMETRO DN 25 (¾), 5,0 M³/H FORNECIMENTO E INSTALAÇÃO. AF_11/2016	U	1,00	222,66	274,58	274,58
						SUBTOTAL ITEM 1		**9.761,05**

2			**MOVIMENTO DE TERRA**					**43.752,81**
2.1			**TALUDE**					**8.819,52**
2.1.1	SETOP	ED-51116	ESCAVAÇÃO MECÂNICA DE VALAS COM PROFUNDIDADE MAIOR QUE 1,5M E MENOR OU IGUAL 3,0M, INCLUSIVE CARGA EM CAMINHÃO, EXCLUSIVE TRANSPORTE E DESCARGA	M3	178,06	9,49	11,70	2.083,30
2.1.2	SETOP	ED-29234	TRANSPORTE DE MATERIAL DE QUALQUER NATUREZA EM CAMINHÃO, DISTÂNCIA MAIOR QUE 20KM E MENOR OU IGUAL A 30KM, DENTRO DO PERIMETRO URBANO, EXCLUSIVE CARGA, INCLUSIVE DESCARGA	M3XKM	336,54	1,80	2,22	747,12
2.1.3	SETOP	ED-50437	PLANTIO DE GRAMA ESMERALDA EM PLACA, INCLUSIVE TERRA VEGETAL E CONSERVAÇÃO POR TRINTA (30) DIAS	M2	158,40	30,66	37,81	5.989,10
2.2			**CORTE - PLATÔ 1**					**19.209,78**
2.2.1	SETOP	ED-51116	ESCAVAÇÃO MECÂNICA DE VALAS COM PROFUNDIDADE MAIOR QUE 1,5M E MENOR OU IGUAL 3,0M, INCLUSIVE CARGA EM CAMINHÃO, EXCLUSIVE TRANSPORTE E DESCARGA	M3	955,71	9,49	11,70	11.181,81
2.2.2	SETOP	ED-29234	TRANSPORTE DE MATERIAL DE QUALQUER NATUREZA EM CAMINHÃO, DISTÂNCIA MAIOR QUE 20KM E MENOR OU IGUAL A 30KM, DENTRO DO PERIMETRO URBANO, EXCLUSIVE CARGA, INCLUSIVE DESCARGA	M3XKM	955,71	1,80	2,22	2.121,68
2.2.3	SETOP	ED-29189	COMPACTAÇÃO MECÂNICA DE ATERRO COM ROLO VIBRATÓRIO A 100% DO PROCTOR NORMAL, INCLUSIVE ESPALHAMENTO	M3	955,71	5,01	6,18	5.906,29
2.3			**ATERRO - PLATÔ 2**					**7.077,78**
2.3.1	SETOP	RO-40148	ESCAVAÇÃO, CARGA, DESCARGA, ESPALHAMENTO E TRANSPORTE DE MATERIAL DE 1ª CATEGORIA, COM CAMINHÃO. DISTÂNCIA MÉDIA DE TRANSPORTE <= 200M	M3	511,77	6,20	7,65	3.915,04
2.3.2	SETOP	ED-29189	COMPACTAÇÃO MECÂNICA DE ATERRO COM ROLO VIBRATÓRIO A 100% DO PROCTOR NORMAL, INCLUSIVE ESPALHAMENTO	M3	511,77	5,01	6,18	3.162,74
2.4			**ATERRO - PLATÔ 3**					**5.220,83**
2.4.1	SETOP	RO-40148	ESCAVAÇÃO, CARGA, DESCARGA, ESPALHAMENTO E TRANSPORTE DE MATERIAL DE 1ª CATEGORIA, COM CAMINHÃO. DISTÂNCIA MÉDIA DE TRANSPORTE <= 200M	M3	377,50	6,20	7,65	2.887,88
2.4.2	SETOP	ED-29189	COMPACTAÇÃO MECÂNICA DE ATERRO COM ROLO VIBRATÓRIO A 100% DO PROCTOR NORMAL, INCLUSIVE ESPALHAMENTO	M3	377,50	5,01	6,18	2.332,95
2.5			**ATERRO - PLATÔ 4**					**3.424,90**
2.5.1	SETOP	RO-40148	ESCAVAÇÃO, CARGA, DESCARGA, ESPALHAMENTO E TRANSPORTE DE MATERIAL DE 1ª CATEGORIA, COM CAMINHÃO. DISTÂNCIA MÉDIA DE TRANSPORTE <= 200M	M3	190,00	6,20	7,65	1.453,50
2.5.2	SETOP	ED-29234	TRANSPORTE DE MATERIAL DE QUALQUER NATUREZA EM CAMINHÃO, DISTÂNCIA MAIOR QUE 20KM E MENOR OU IGUAL A 30KM, DENTRO DO PERIMETRO URBANO, EXCLUSIVE CARVA, INCLUSIVE DESCARGA	M3XKM	359,10	1,80	2,22	797,20
2.5.3	SETOP	ED-29189	COMPACTAÇÃO MECÂNICA DE ATERRO COM ROLO VIBRATÓRIO A 100% DO PROCTOR NORMAL, INCLUSIVE ESPALHAMENTO	M3	190,00	5,01	6,18	1.174,20
						SUBTOTAL ITEM 2		**43.752,81**

3			**PAVIMENTÃÇÃO**					**233.275,97**
3.1	SINAPI	92397	EXECUÇÃO DE PISO INTERTRAVADO COM BLOCO RETANGULAR COR NATURAL DE 20X10CM, ESPESSURA DE 6CM AF_10/2021	M2	1.803,86	62,71	77,33	139.492,49
3.2	SINAPI	94922	EXECUÇÃO DE PASSEIO (CALÇADA) OU PISO DE CONCRETO MOLDADO IN LOCO, FEITO EM OBRA, ACABAMENTO CONVENCIONAL, ESPESSURA 6CM, ARMADO AF_08/2022	M2	286,00	81,07	99,98	28.594,28
3.3	SINAPI	94278	ASSENTAMENTO DE GUIA (MEIO-FIO) EM TRECHO CURVO, CONFECCIONADA EM CONCRETO PRÉ-FABRICADO, DIMENSÕES 80X08X08X25CM (COMPRIMENTO X BASE INFERIOR X BASE SUPERIOR X ALTURA), PARA URBANIZAÇÃO INTERNA DE EMPREENDIMENTOS AF_06/2016	M	350,37	60,29	74,35	26.050,01
3.4	COTAÇÃO	COT001	GRAMA SINTÉTICA - SOFT GARDEN 18MM	M2	250,00	55,90	68,94	17.235,00
3.5	SETOP	ED-49814	LASTRO DE AREIA, INCLUSIVE ADENSAMENTO E APILOAMENTO MANUAL	M3	90,19	168,13	207,34	18.700,62
3.6	SINAPI	101391	AZULEJISTA OU LADRILHEIRO COM ENCARGOS COMPLEMENTARES	MÊS	0,50	5.195,54	6.407,14	3.203,57
							SUBTOTAL ITEM 3	**233.275,97**

4			**ILUMINAÇÃO**					**40.801,30**
4.1	SINAPI	101876	QUADRO DE DISTRIBUIÇÃO DE ENERGIA EM PVC, DE EMBUTIR, SEM BARRAMENTO, PARA 6 BARRAMENTOS	U	1,00	80,70	99,52	99,52
4.2	SETOP	ED-20580	ENTRADA DE ENERGIA AÉREA, TIPO B2, PADRÃO CEMIG, CARGA INSTALADA DE 10,1KW ATÉ 15KW, BIFÁSICO, COM SAÍDA SUBTERRÂNEA, INCLUSIVE POSTE, CAIXA PARA MEDIDOR, DISJUNTOR, BARRAMENTO, ATERRAMENTO E ACESSÓRIOS	U	1,00	3.109,74	3.834,93	3.834,93
4.3	SINAPI	100619	POSTE DECORATIVO PARA JARDIM EM AÇO TUBULAR, H = *2,5* M, SEM LUMINÁRIA - FORNECIMENTO E INSTALAÇÃO AF_11/2019	U	28,00	595,90	734,86	20.576,08
4.4	SETOP	ED-49524	RELÉ FOTOELÉTRICO, TENSÃO 220V COM CAPACIDADE DE CARGA 1800VA, INCLUSIVE BASE E INSTALAÇÃO	U	2,00	49,19	60,66	121,32
4.5	SETOP	ED-13344	LÂMPADA LED, BASE E27, POTÊNCIA 20W, BULBO A70, TEMPERATURA DA COR 6500K, TENSÃO 110-127V, FORNECIMENTO E INSTALAÇÃO, EXCLUSIVE LUMINÁRIA	U	45,00	29,97	36,96	1.663,20
4.6	SINAPI	91926	CABO DE COBRE FLEXÍVEL ISOLADO, 2,5 MM², ANTI-CHAMA 450/750 V, PARA CIRCUITOS TERMINAIS - FORNECIMENTO E INSTALAÇÃO	M	700,00	3,78	4,66	3.262,00
4.7	SINAPI	91930	CABO DE COBRE FLEXÍVEL ISOLADO, 6 MM², ANTI-CHAMA 450/750 V, PARA CIRCUITOS TERMINAIS - FORNECIMENTO E INSTALAÇÃO	M	50,00	8,07	9,95	497,50
4.8	SINAPI	91834	ELETRODUTO FLEXÍVEL CORRUGADO, PVC, DN 25 MM (3/4"), PARA CIRCUITOS TERMINAIS, INSTALADO EM FORRO - FORNECIMENTO E INSTALAÇÃO AF_03/2023	M	250,00	10,88	13,42	3.355,00
4.9	SINAPI	91837	ELETRODUTO FLEXÍVEL CORRUGADO REFORÇADO, PVC, DN 32 MM (1"), PARA CIRCUITOS TERMINAIS, INSTALADO E FORRO - FORNECIMENTO E INSTALADO AF_03/2023	M	20,00	17,51	21,59	431,80
4.10	SETOP	ED-51110	ESCAVAÇÃO MANUAL DE TERRA (DESATERRO MANUAL) INCLUSIVE DESCARGA LATERAL, EXCLUSIVE RETIRADA E TRANSPORTE DO MATERIAL ESCAVADO	M3	89,40	39,48	48,69	4.352,89
4.11	SETOP	ED-49151	CAIXA DE PASSAGEM EM CHAPA DE AÇO COM TAMPA APARAFUSADA, SOBREPOR, 102 X 102 X 82 MM	U	30,00	29,09	35,87	1.076,10
4.12	SINAPI	93660	DISJUNTOR BIPOLAR TIPO DIN, CORRENTE NOMINAL DE 10A - FORNECIMENTO E INSTALAÇÃO AF_10/2020	U	2,00	88,10	108,64	217,28
4.13	SINAPI	93661	DISJUNTOR BIPOLAR TIPO DIN, CORRENTE NOMINAL DE 16A - FORNECIMENTO E INSTALAÇÃO AF_10/2020	U	1,00	89,34	110,17	110,17
4.14	SINAPI	93664	DISJUNTOR BIPOLAR TIPO DIN, CORRENTE NOMINAL DE 32A - FORNECIMENTO E INSTALAÇÃO AF_10/2020	U	1,00	95,21	117,41	117,41
4.15	SINAPI	91996	TOMADA MÉDIA DE EMBUTIR (1 MÓDULO), 2P+T 10 A, INCLUINDO SUPORTE E PLACA - FORNECIMENTO E INSTALAÇÃO	U	2,00	34,40	42,42	84,84
4.16	SINAPI	97598	SENSOR DE PRESENÇA SEM FOTOCÉLULA, FIXAÇÃO EM TETO - FORNECIMENTO E INSTALAÇÃO AF_02/2020	U	2,00	67,31	83,01	166,02
4.17	SINAPI	97600	REFLETOR EM ALUMÍNIO, DE SUPORTE E ALÇA, COM 1 LÂMPADA VAPOR DE MERCÚRIO DE 125W, COM REATOR ALTO	U	2,00	338,65	417,62	835,24

			FATOR DE POTÊNCIA - FORNECIMENTO E INSTALAÇÃO AF_02/2020					
						SUBTOTAL ITEM 4		40.801,30

5			**ESTRUTURA**					**127.558,62**
5.1			**QUIOSQUES**					**23.923,04**
5.1.1	SINAPI	92540	TRAMA DE MADEIRA COMPOSTA POR RIPAS, CAIBROS E TERÇAS PARA TELHADOS DE MAIS DE 2 ÁGUAS PARA TELHA DE ENCAIXE DE CERÂMICA OU CONCRETO, INCLUSO TRANSPORTE VERTICAL AF_07/2019	M2	74,00	118,28	145,86	10.793,64
5.1.2	SINAPI	94204	TELHAMENTO COM TELHA CERÂMICA CAPA-CANAL, TIPO COLONIAL, COM MAIS DE 2 ÁGUAS, INCLUSO TRANSPORTE VERTICAL AF_07/2019	M2	74,00	68,13	84,02	6.217,48
5.1.3	SINAPI	2731	POSTE ROLIÇO DE MADEIRA TRATADA, D = 20 A 25CM, H = 12,00, EM EUCALIPTO OU EQUIVALENTE DA REGIÃO	M	4,00	82,17	101,33	405,32
5.1.4	SINAPI	88242	AJUDANTE DE PEDREIRO COM ENCARGOS COMPLEMENTARES	H	32,00	20,23	24,95	798,40
5.1.5	SINAPI	88309	PEDREIRO COM ENCARGOS COMPLEMENTARES	H	32,00	27,45	33,85	1.083,20
5.1.6	SINAPI	102234	PINTURA IMUNIZANTE PARA MADEIRA, 2 DEMÃOS AF_01/2021	M2	74,00	21,57	26,60	1.968,40
5.1.7	SINAPI	102225	PINTURA VERNIZ (INCOLOR) POLIURETÂNICO (RESINA ALQUÍDICA MODIFICADA) EM MADEIRA, 3 DEMÃOS AF_01/2021	M2	74,00	29,11	35,90	2.656,60
5.2			**PERGOLADO EM EUCALIPTO**					**3.661,92**
5.2.1	SINAPI	2731	POSTE ROLIÇO DE MADEIRA TRATADA, D = 20 A 25CM, H = 12,00, EM EUCALIPTO OU EQUIVALENTE DA REGIÃO	M	4,00	82,17	101,33	405,32
5.2.2	SINAPI	88242	AJUDANTE DE PEDREIRO COM ENCARGOS COMPLEMENTARES	H	32,00	20,23	24,95	798,40
5.2.3	SINAPI	88309	PEDREIRO COM ENCARGOS COMPLEMENTARES	H	32,00	27,45	33,85	1.083,20
5.2.4	SINAPI	102234	PINTURA IMUNIZANTE PARA MADEIRA, 2 DEMÃOS AF_01/2021	M2	22,00	21,57	26,60	585,20
5.2.5	SINAPI	102225	PINTURA VERNIZ (INCOLOR) POLIURETÂNICO (RESINA ALQUÍDICA MODIFICADA) EM MADEIRA, 3 DEMÃOS AF_01/2021	M2	22,00	29,11	35,90	789,80
5.3			**MÓBILIARIO URBANO**					**28.244,04**
5.3.1	SINAPI	42439	BANCO COM ENCOSTO, 1,60M* DE COMPRIMENTO, EM TUBO DE ACO CARBONO E PINTURA NO PROCESSO ELETROSTÁTICO - PARA ACADEMIA AO AR LIVRE / ACADEMIA DA TERCEIRA IDADE - ATI	U	12,00	1.207,84	1.489,51	17.874,12
5.3.2	SINAPI	42440	LIXEIRA DUPLA, COM CAPACIDADE VOLUMÉTRICA DE 60L*, FABRICADA EM BARRA DE AÇOCARBONO, CESTOS EM CHAPA DE AÇO E PINTURA ELETROSTÁTICO - PARA ACADEMIA AO AR LIVRE / ACADEMIA DA TERCEIRA IDADE - ATI	U	4,00	1.235,91	1.524,12	6.096,48
5.3.3	SINAPI	ED-48360	CONJUNTO DE MESA E BANCOS DE CONCRETO PARA JOGOS (02 BANCOS EM ARCO COM D INTERNO = 130CM, E = 8CM E H = 75CM)	U	4,00	866,33	1.068,36	4.273,44
5.4			**CORRIMÃO**					**12.864,60**
5.4.1	SINAPI	99855	CORRIMÃO SIMPLES, DIÂMETRO EXTERNO = 1 1/2, EM AÇO GALVANIZADO AF_04/2019_PS	M	90,00	115,91	142,94	12.864,60
5.5			**PAISAGISMO**					**22.338,49**
5.5.1	SETOP	ED-50437	PLANTIO DE GRAMA ESMERALDA EM PLACA, INCLUSIVE TERRA VEGETAL E CONSERVAÇÃO POR TRINTA (30) DIAS	M2	341,63	30,66	37,81	12.917,03
5.5.2	SINAPI	98511	PLANTIO DE ARVORE ORNAMENTAL COM ALTURA DE MUDA MAIOR QUE 2,00M E MENOR OU IGUAL A 4,00M AF_05/2018	U	7,00	168,80	208,16	1.457,12
5.5.3	SINAPI	98509	PLANTIO DE ARBUSTO OU CERCA VIVA. AF_05/2018	U	50,00	60,52	74,63	3.731,50
5.5.4	SINAPI	98505	PLANTIO DE FORRAÇÃO. AF_05/2018	M2	39,60	86,68	106,89	4.232,84
5.6			**ACADEMIA AO AR LIVRE**					**36.526,53**
5.6.1	SINAPI	103304	INSTALAÇÃO DE PLACA ORIENTATIVA SOBRE EXERCÍCIOS, 2,00M X 1,00M, EM TUBO DE AÇO CARBONO - PARA ACADEMIA AO AR LIVRE / ACADEMIA DA TERCEIRDA IDADE - ATI, INSTALADO SOBRE PISO DE CONCRETO EXISTENTE AF_10/2021	U	1,00	2.304,10	2.841,42	2.841,42
5.6.2	SINAPI	103208	INSTALAÇÃO DE ROTAÇÃO VERTICAL DUPLO, EM TUBO DE AÇO CARBONO - EQUIPAMENTO DE GINÁSTICA PARA ACADEMIA AO AR LIVRE / ACADEMIA A TERCEIRA IDADE - ATI,	U	1,00	1.969,70	2.429,03	2.429,03

			INSTALAÇÃO SOBRE PISO DE CONCRETO EXISTENTA AF_10/2021					
5.6.3	SINAPI	103189	INSTALAÇÃO DE SIMULADOR DE REMO INDIVIDUAL, EM TUBO DE AÇO CARBONO - EQUIPAMENTO DE GINÁSTICA PARA ACADEMIA AO AR LIVRE / ACADEMIA DA TERCEIRA IDADE - ATI, INSTALADO SOBRE PISO DE CONCRETO EXISTENTE AF_10/2021	U	1,00	2.626,84	3.239,42	3.239,42
5.6.4	SINAPI	103191	INSTALAÇÃO DE ALONGADOR COM TRÊS ALTURAS, EM TUBO DE AÇO CARBONO - EQUIPAMENTO DE GINÁSTICA PARA ACADEMIA AO AR LIVRE / ACADEMIA DA TERCEIRA IDADE - ATI, INSTALADO SOBRE PISO DE CONCRETO EXISTENTA AF_10/2021	U	1,00	2.380,47	2.935,60	2.935,60
5.6.5	SINAPI	103209	INSTALAÇÃO DE SURF DUPLO, EM TUBO DE AÇO CARBONO - EQUIPAMENTO DE GINÁSTICA PARA ACADEMIA AO AR LIVRE / ACADEMIA DA TERCEIRA IDADE - ATI, INSTALADO SOBRE PISO DE CONCRETO EXISTENTE AF_10/2021	U	1,00	2.827,67	3.487,08	3.487,08
5.6.6	SINAPI	103185	INSTALAÇÃO DE ESQUI TRIPLO, EM TUBO DE AÇO CARBONO - EQUIPAMENTO DE GINÁSTICA PARA ACADEMIA AO AR LIVRE / ACADEMIA DA TERCEIRA IDADE - ATI, INSTALADO SOBRE PISO DE CONCRETO EXISTENTE AF_10/2021	U	1,00	6.150,25	7.584,49	7.584,49
5.6.7	SINAPI	103186	INSTALAÇÃO DE MULTIEXERCITADOR COM SEIS FUNÇÕES, EM TUBO DE AÇO CARBONO - EQUIPAMENTO DE GINÁSTICA AO AR LIVRE / ACADEMIA DA TERCEIRA IDADE - ATI, INSTALADO SOBRE PISO DE CONCRETO EXISTENTE AF_10/2021	U	1,00	6.485,49	7.997,91	7.997,91
5.6.8	SINAPI	103187	INSTALAÇÃO DE SIMULADOR DE CAMINHADA TRIPLO, EM TUBO DE AÇO CARBONO - EQUIPAMENTO DE GINÁSTICA PARA ACADEMIA AO AR LIVRE / ACADEMIA DA TERCEIRA IDADE - ATI, INSTALADO SOBRE PISO DE CONCRETO EXISTENTE AF_10/2021	U	1,00	4.874,78	6.011,58	6.011,58
						SUBTOTAL ITEM 5		**127.558,62**

6			**SERVIÇOS COMPLEMENTARES**					**16.814,97**
6.1	SETOP	ED-50266	LIMPEZA FINAL PARA ENTREGA DA OBRA	M2	1923,91	7,09	8,74	16.814,97
						SUBTOTAL ITEM 6		**16.814,97**

CUSTO TOTAL SEM BDI	**382.715,47**
CUSTO TOTAL COM BDI INCLUSO	**471.964,72**

Responsável Técnico: NATÁLIA FELIX DE LIMA
CREA: MG-248.064/D
ART: MG20232453557

ORÇAMENTO SINTÉTICO

Obra:	CONSTRUÇÃO DE PRAÇA PÚBLICA PARA ATENDER POPULAÇÃO NO RESIDENCIAL LIBERDADE

PROPONENTE: Prefeitura Municipal de Coromandel

LOCAL: Equipamento Público - Bairro Taquaril - Residencial Liberdade - Quadra 001 - Setor 022

ENG.º RESPONSÁVEL: Natália Felix de Lima - CREA/MG 248.064/D

ITEM	DESCRIÇÃO DOS SERVIÇOS	VALOR TOTAL (R$)	PARTICIPAÇÃO POR ETAPA (%)
1	SERVIÇOS PRELIMINARES	R$ 9.761,05	2,07%
2	MOVIMENTO DE TERRA	R$ 43.752,81	9,27%
3	PAVIMENTÃÇÃO	R$ 233.275,97	49,43%
4	ILUMINAÇÃO	R$ 40.801,30	8,64%
5	ESTRUTURA	R$ 127.558,62	27,03%
6	SERVIÇOS COMPLEMENTARES	R$ 16.814,97	3,56%
	TOTAL:	R$ 471.964,72	100%

RT: NATÁLIA FELIX DE LIMA
CREA: MG-248.064/D
ART: MG20232453557

PROJETO

PLANTA BAIXA - SITUAÇÃO
ESCALA 1/200

PERSPECTIVA - PLATÔ 1
SEM ESCALA

PERSPECTIVA - PLATÔ 2
SEM ESCALA

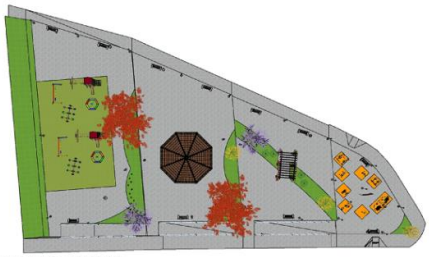

PLANTA BAIXA HUMANIZADA
SEM ESCALA

PERSPECTIVA - PLATÔ 3
SEM ESCALA

OBS.: TODAS AS MEDIDAS DEVEM SER CONFERIDAS ANTES DE EXECUTA

PROPRIETÁRIO	CONTEÚDO			FOLHA
PREFEITURA MUNICIPAL DE COROMANDEL	PLANTA BAIXA - SITUAÇÃO, PLANTA BAIXA HUMANIZADA, PERSPECTIVA - PLATÔ 1, PERSPECTIVA - PLATÔ 2, PERSPECTIVA - PLATÔ 3			01/04
ENDEREÇO	DATA	DESENHISTA	ART	
EQUIPAMENTO PÚBLICO - BAIRRO TAQUARIL - RESIDENCIAL LIBERDADE - QUADRA 011 - SETOR 022	10/10/2023	NATÁLIA FELIX	MG2023245357	

PERSPECTIVA - PLATÔ 4
SEM ESCALA

PERSPECTIVA - GERAL
SEM ESCALA

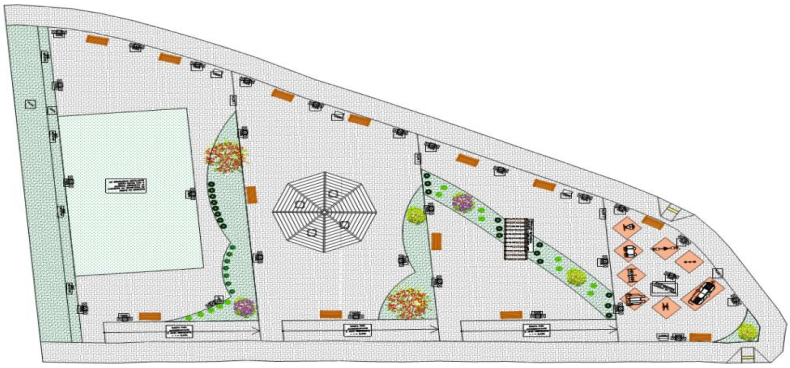

PLANTA BAIXA - LAYOUT
ESCALA 1/100

LEGENDA

ARVORE FLAMBOYANT - DELONIX REGIA	02 unidades - 3,0m de altura
IPÊ AMARELO - HANDROANTHUS SERRATIFOLIUS	03 unidades - 3,0m de altura
IPÊ ROXO - HANDROANTHUS AVELLANEDAE	02 unidades - 3,0m de altura
GRAMA ESMERALDA - ZOYSIA JAPONICA	341,63m²
POSTE H = 3,5M	28 unidades
BANCO COM ENCOSTO	12 unidades
LIXEIRA	8 unidades
MESA COM BANCOS DE CONCRETO	8 unidades
GRAMA SINTÉTICA SOFT GARDEN 18MM	250,0m²
PISO INTERTRAVADO RETANGULAR	1.803,86m²
REFLETOR DECORATIVO	8 unidades

OBS.: TODAS AS MEDIDAS DEVEM SER CONFERIDAS ANTES DE EXECUTAR.

PROPRIETÁRIO	CONTEÚDO			FOLHA
PREFEITURA MUNICIPAL DE COROMANDEL	PERSPECTIVA - PLATÔ 4, PERSPECTIVA - GERAL, PLANTA BAIXA - LAYOUT, LEGENDA			02/04
ENDEREÇO	DATA	DESENHISTA	ART	
EQUIPAMENTO PÚBLICO - BAIRRO TAQUARIL - RESIDENCIAL LIBERDADE - QUADRA 011 - SETOR 022	10/10/2023	NATÁLIA FELIX	MG2023245357	

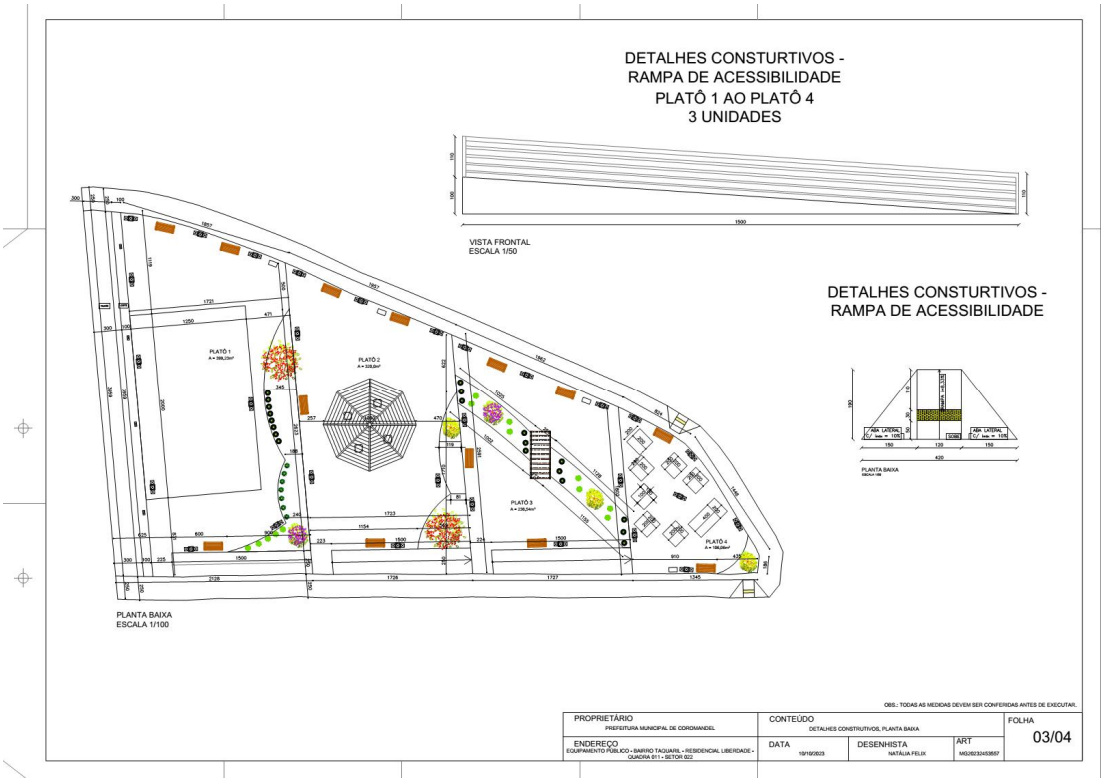
DETALHES CONSTURTIVOS -
RAMPA DE ACESSIBILIDADE
PLATÔ 1 AO PLATÔ 4
3 UNIDADES
VISTA FRONTAL
ESCALA 1/50
DETALHES CONSTURTIVOS -
RAMPA DE ACESSIBILIDADE
PLANTA BAIXA
ESCALA 1/100
OBS.: TODAS AS MEDIDAS DEVEM SER CONFERIDAS ANTES DE EXECUTAR.
PROPRIETÁRIO
PREFEITURA MUNICIPAL DE COROMANDEL
CONTEÚDO
DETALHES CONSTRUTIVOS, PLANTA BAIXA
FOLHA
03/04
ENDEREÇO
EQUIPAMENTO PÚBLICO - BAIRRO TAQUARIL - RESIDENCIAL LIBERDADE - QUADRA 011 - SETOR 022
DATA
10/10/2023
DESENHISTA
NATÁLIA FELIX
ART
MG20232453557

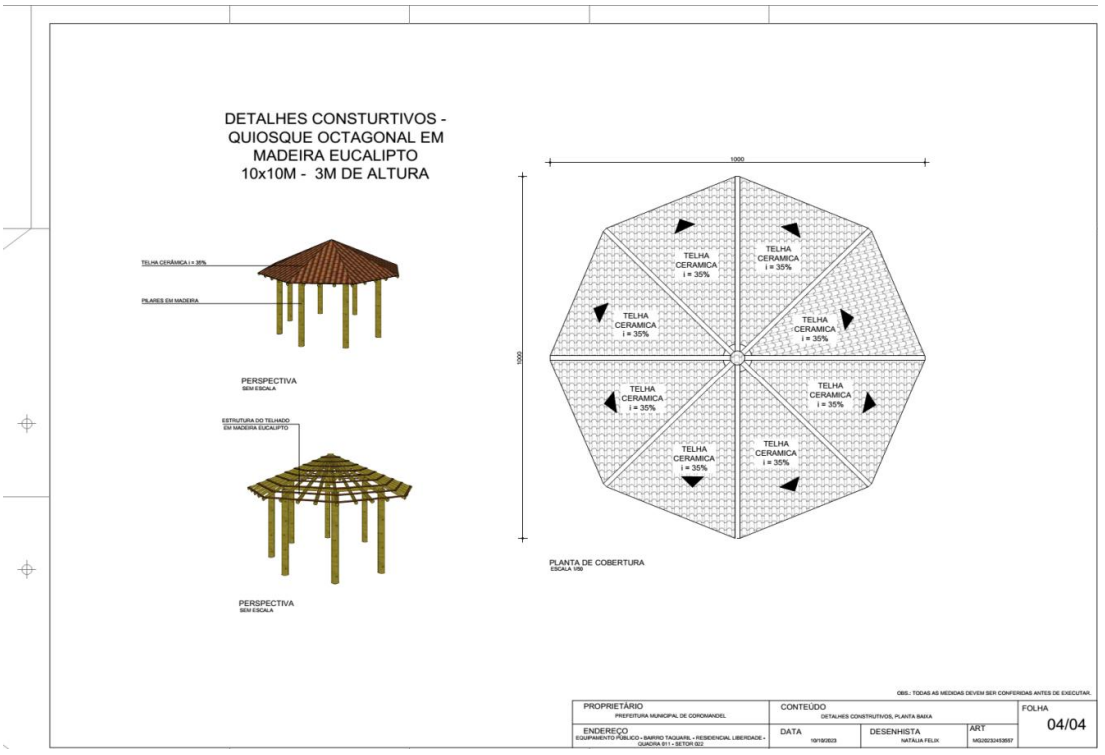
DETALHES CONSTURTIVOS -
QUIOSQUE OCTAGONAL EM
MADEIRA EUCALIPTO
10x10M - 3M DE ALTURA
TELHA CERÂMICA i = 35%
PILARES EM MADEIRA
PERSPECTIVA
SEM ESCALA
ESTRUTURA DO TELHADO
EM MADEIRA EUCALIPTO
PERSPECTIVA
SEM ESCALA
1000
TELHA CERAMICA i = 35%
PLANTA DE COBERTURA
ESCALA 1/50
OBS.: TODAS AS MEDIDAS DEVEM SER CONFERIDAS ANTES DE EXECUTAR.
PROPRIETÁRIO
PREFEITURA MUNICIPAL DE COROMANDEL
CONTEÚDO
DETALHES CONSTRUTIVOS, PLANTA BAIXA
FOLHA
04/04
ENDEREÇO
EQUIPAMENTO PÚBLICO - BAIRRO TAQUARIL - RESIDENCIAL LIBERDADE - QUADRA 011 - SETOR 022
DATA
10/10/2023
DESENHISTA
NATÁLIA FELIX
ART
MG20232453557

MEMORIAL DESCRITIVO

OBRA: CONSTRUÇÃO DE PRAÇA PARA ATENDER A POPULAÇÃO NO RESIDENCIAL LIBERDADE

Sumário

INTRODUÇÃO .....
OBJETIVO .....
UNIDADE REQUISITANTE 4
DADOS DO EMPREENDIMENTO 4
DADOS DO RESPONSÁVEL TÉCNICO 4
SERVIÇOS PRELIMINARES .....
MOVIMENTO DE TERRA 4
PAVIMENTAÇÃO – PISO INTERTRAVADO RETANGULAR .....
ILUMINAÇÃO .....
ESTRUTURA .....
SERVIÇOS COMPLEMENTARES .....
CONSIDERAÇÕES FINAIS .....

INTRODUÇÃO

O presente Memorial Descritivo tem por objetivo relatar os serviços a serem executados e os materiais a serem empregados, destinados à **Construção de Praça para atender à população no Residencial Liberdade.**

Todos os materiais e serviços utilizados na obra deverão seguir as Normas Técnicas e recomendações de execução da ABNT e de demais normas técnicas pertinentes. Quaisquer alterações que por necessidade deva ser introduzida no projeto ou nas especificações técnicas visando melhorias, só serão permitidas através de consulta previa e autorização da fiscalização da contratante.

A edificação está situada na Equipamento Público entre a Rua Brasília e Rua Rio de Janeiro, Bairro Taquaril, Residencial Liberdade, Quadra 001, Setor 022, CEP 38550-000 – Coromandel-Mg.

OBJETIVO

A construção de praça no Residencial Liberdade se dá por meio de reivindicações vindas pela população interessada que é frequentadora do local para socializar, o local é um equipamento público no Residencial Liberdade situado na esquina entre a Rua Brasília e a Rua Rio de Janeiro.

Imagem – Localização da Construção.

O local não possui nenhuma infraestrutura básica, sendo necessária a intervenção para terraplanagem e instalação de todos os mobiliários públicos e paisagismos, sendo que, a praça é necessária no Bairro para atender a população do local.

A execução ficará a cargo da empresa contratada (Empreiteira), após processo licitatório, que deverá providenciar a Anotação de Responsabilidade Técnica de execução da Obra, junto ao Conselho Regional de Engenharia e Agronomia – CREA e atender as especificações deste presente memorial e do contrato de prestação de serviços que será celebrado entre a Empreiteira e a Prefeitura Municipal de Coromandel.

UNIDADE REQUISITANTE

Gestão Municipal de Obras, Serviços Públicos e Planejamento Urbano

Gestor: Luiz Fernando Valadares Vieira

DADOS DO EMPREENDIMENTO

Objeto: Construção de Praça no Residencial Liberdade

Endereço: Equipamento Público entre a Rua Brasília e Rua Rio de Janeiro, Bairro Taquaril, Residencial Liberdade, Quadra 001, Setor 022, CEP 38550-000 – Coromandel-Mg.

DADOS DO RESPONSÁVEL TÉCNICO

Responsável Técnico: Engenheira Civil Natália Felix de Lima

CREA-MG 248.064/D

ART: MG20232453557

SERVIÇOS PRELIMINARES

Executar a limpeza da área, sendo a mesma de forma manual de toda a vegetação do terreno – sendo a primeira providência ao se iniciar a obra. A limpeza a que se refere consiste na remoção de elementos tais como entulhos, matéria orgânica, etc., além dos serviços de capina, destocamento de arbustos, de modo a não deixar raízes, tocos de árvore ou qualquer elemento que possa prejudicar os trabalhos ou a própria obra.

Deverá ser instalado placa em aço galvanizado, de obra pública, com especificações referentes à obra e a locação da construção dos quiosques.

MOVIMENTO DE TERRA

Após a limpeza do terreno e remoção da camada vegetal, será executada a regularização e compactação de todo o terreno para iniciar às obras no local. A execução deverá atender às demandas do projeto anexado, como corte e aterro necessários para os novos calçamentos e

construção do quiosque, pergolado e instalação de equipamentos públicos atendendo o grau mínimo de compactação e as Normas Técnicas da ABNT. Será executado proteções provisórias e sistemas de drenagens necessárias.

PAVIMENTAÇÃO – PISO INTERTRAVADO RETANGULAR

Trata-se de blocos de concreto pré-fabricados, travados por meio de contenção lateral e atrito entre as peças que serão assentados sobre camada de areia, sem rejunte para permitir a infiltração das águas. Os blocos serão de concreto vibro-prensado, com resistência final a compressão e abrasão de no mínimo 35Mpa, conforme normas da ABNT e nas dimensões e modelos conforme projeto, deverão ser também analisados as espessuras de cada tipo de piso, sendo que o bloco utilizado terá a espessura de 6cm, no local aonde será instalado o parquinho infantil, se faz necessário a concretagem do piso para instalação posterior do parque infantil e da grama sintética que deverá ser instalada na delimitação conforme projeto anexo.

O nivelamento superior das peças deverá ser perfeito, sem a existência de desníveis, degraus ou ressaltos. Também deverão ser observados e obedecidos os desenhos apresentados em projeto. Posteriormente, será feito o aplainamento da superfície com o uso da régua de nivelamento, após a área não pode mais ser pisada.

O acabamento será feito pela colocação de uma camada de areia fina (que será responsável pelo rejunte e nova compactação), cuidando para que os vãos entre as peças sejam preenchidos pela areia. O excesso de areia será eliminado por varrição. O trânsito sobre a pavimentação só será permitido quando todos os serviços estiverem completos.

Nos espaços reservados para instalação da academia ao ar livre, se faz necessário a concretagem do piso para melhor atender a população que deve seguir as medidas de projeto e as especificações de exigência de cada aparelho.

Após a pavimentação, deve-se arrematar todos os meio-fio existentes, substituir os quebrados e pintá-los na cor branca.

ILUMINAÇÃO

Será instalado um quadro de energia principal de carga 10,1kw até 15kw, bifásico para atender toda a iluminação que será disposta na praça sendo: postes decorativos com 2 luminárias, refletor para iluminação decorativa das árvores, luminárias para o quiosque e pergolado ambos com sensor de presença – todos seguindo o projeto anexo.

ESTRUTURA

O lote em questão, após a terraplanagem pronta ficou separado da seguinte forma: talude, platô 1, platô 2, platô 3 e platô 4, sendo que, o talude será realizado o plantio de grama e em cada

um dos demais platôs será feito a instalação de um tipo de mobiliário urbano para que se tenha o melhor uso da população no dia a dia – seguindo as orientações do projeto anexo.

QUIOSQUE

Os quiosques deverão ser feitos com cobertura em formato octogonal, em oito águas, com telhas em cerâmica tipo colonial com inclinação de 35%. Pilares na extremidade em madeira roliça tratada (em eucalipto ou equivalente da região) com 2,80m de altura, conforme detalhe em projeto arquitetônico.

A pintura deverá ser feita em verniz específico para madeira e os quiosques precisarão de infraestrutura básica como pontos de tomadas, pontos de iluminação central e sensores de presença para iluminação noturna.

Posteriormente, deverá ser instalada churrasqueira pré-moldada na lateral esquerda da bancada para uso comum dos quiosques.

PERGOLADO EM EUCALIPTO

Para proporcionar um pouco de abrigo do sol será construído um pergolado em madeira de eucalipto, de primeira qualidade, com acabamento em verniz fosco.

A qualidade da madeira utilizada para a confecção das peças deverá ser avaliada por suas características físicas (dimensão e formas) e por suas propriedades como material orgânico (umidade, porosidade, densidade e resistência). Todo madeiramento deverá ser imunizado com produto de uso permitido pelas normas de segurança e aprovadas pela Contratante.

Os pilares serão formados por 04 peças de 20cm x 20cm com 3,00m de altura, sendo que destes, 30cm serão enterrados para chumbamento.

Duas vigas de sustentação com medidas 10cm x 25cm com 5,10m de comprimento que suportam um outro conjunto de 11 peças 7,5cm x 20cm com 2,2m de comprimento.

Os parafusos que fixam a peça em aço carbono dos pilares serão em aço inoxidável; os demais parafusos, porcas e arruelas deverão ser em aço galvanizados.

MOBILIARIO URBANO

Deverão ser instalados 12 bancos com pés em aço carbono com pintura eletrostática na cor laranja fosco, com assento e encosto em réguas de madeira (ipê) de tamanho: 160 x 90 x 80 cm em toda a extensão da calçada de acordo com a locação dos mesmos no projeto. Os bancos deverão ser assentados em base de concreto com o assento sempre a 45 centímetros do chão.

Deverão ser instaladas 04 lixeiras em estrutura metálica, pintadas com tinta esmalte cor laranja fosco, composta por 01 mastro central e 01 compartimento. As lixeiras deverão ser posicionadas de acordo com o projeto em anexo sendo que seu pé deverá ser chumbado no solo com concreto e o nível da borda deverá estar à 88cm do chão.

Locados no quiosque, deverão ser instalados 4 conjuntos de mesas e bancos de concreto para jogos.

CORRIMÃO

Chumbados nas laterais de cada rampa que encontra/separa um platô do outro, será instalado o corrimão em aço galvanizado por toda extensão.

PAISAGISMO

O paisagismo será feito através do plantio de placas de grama Esmeralda em toda a extensão do talude no platô 1 e canteiro de extensão a ser seguida em projeto anexado.

Cada canteiro feito no projeto anexado conta com o plantio de árvores ornamentais, sendo sugeridas as árvores do cerrado, como: ypê amarelo, ypê roxo, flamboyant e quaresmeira com altura de muda maior de 2,00m e menor ou igual a 4,00m.

Também deverão ser plantados flores e arbustos seguindo o projeto anexado.

ACADEMIA AO AR LIVRE

As bases para fixação dos aparelhos deverão atender as especificações do fabricante para cada tipo de equipamento. Assim, parte dos aparelhos será fixada por parabouts sobre uma base de concreto com com 6cm de espessura e outra parte, fixada por chumbadores em estacas de concreto.

Deverá ser fornecido e instalados os seguintes aparelhos:

- Placa Orientativa Sobre Exercícios – 01 unidade
- Rotação Vertical Duplo – 01 unidade
- Simulador de Remo Individual – 01 unidade
- Alongador com Três Alturas – 01 unidade
- Surf Duplo – 01 unidade
- Esqui Triplo – 01 unidade
- Multi exercitador com Seis Funções – 01 unidade
- Simulador de Caminhada Triplo – 01 unidade

SERVIÇOS COMPLEMENTARES

Deverá ser feita a limpeza de todas as superfícies com jato de alta pressão de ar e água no final da obra.

Caso ocorra derramamento de solo e/ou sujeito na via pública decorrentes dos serviços de movimentação de terra e transporte, deverá ser executado a limpeza da via, sendo de responsabilidade do contratante, além da limpeza geral da pavimentação que deverão ser entregues em perfeito estado.

Deverá ser feita a inspeção final com a participação conjunta da Contratada e da Fiscalização, produzindo-se o Relatório de Inspeção Final, no qual serão apontados todos os eventuais acertos ou complementos de serviços constantes no contrato.

CONSIDERAÇÕES FINAIS

Todas as especificações contidas neste memorial estão de acordo com as normas da ABNT e demais normas técnicas pertinentes. Todos os serviços a serem executados devem estar de acordo com suas respectivas normas técnicas.

Este memorial é complementado pelo Memorial de Cálculo, Orçamento e pelo Projeto Arquitetônico, que em conjunto orientam a execução da obra.

A obra deverá ser entregue limpa e em total acordo com as especificações acima expostas.

-ANEXO II-

COMPOSIÇÃO DO BDI-

CÁLCULO DO BDI

COMPOSIÇÃO DO BDI		
SIGLA	**ITEM**	**PORCENTAGEM**
AC	**Administração Central**	5,50%
SG	**Seguro e Garantia**	1,00%
R	**Risco**	1,27%
DF	**Despesas Financeiras**	0,96%
L	**Lucro**	7,50%
CP	**Tributos** (impostos COFINS 3%, e PIS 0,65%)	3,65%
ISS	**Tributos** (ISS, variável de acordo com o município)	1,50%
BDI PAD	**BDI sem desoneração**	**23,32%**

FÓRMULA DO BDI

$$BDI.PAD = \frac{(1+AC+S+R+G)*(1+DF)*(1+L)}{(1-CP-ISS)} - 1$$

AC | Administração Central - Percentual incluído no contrato para suprir gastos gerais que a empresa efetua com a sua administração, tais como: aluguel da sede, salários dos funcionários da sede, material de expediente, entre outros.

SG | Garantias, Seguros e Imprevistos - Percentual incluído no contrato para suprir gastos com imprevistos, etc.

R | Riscos - Percentual incluído no contrato para suprir gastos com riscos.

DF | Despesas Financeiras - Despesas financeiras são gastos relacionados à perda monetária decorrente da defasagem entre a data do efetivo desembolso e a data da receita correspondente.

L | Lucro - Percentual incluído no contrato referente ao lucro pretendido.

CP | Somatório do COFINS e PIS.

Responsável Técnico: NATÁLIA FELIX DE LIMA
CREA: MG-248.064/D
ART: MG20232453557

-ANEXO III–
- MODELO DE PROPOSTA DE PREÇO –

A
Prefeitura Municipal de Coromandel - MG
Ref: Tomada de Preços nº 016/2023
Abertura dos envelopes: ____/___/___
Horário: ____horas

Apresentamos a Vossa Senhoria a nossa proposta de preços, detalhada nos documentos anexos, para execução da obra de que trata a Tomada de Preços nº 0016/2023, conforme especificações constantes na Planilha Orçamentária e Memorial Descritivo.

02. Os prazos por nós indicados são os que se seguem:

a) Prazo de validade da proposta: ___ (___) dia(s);
b) Prazo de execução dos serviços: ___ (___) mese(s);
c) Prazo para início da obra: ___ (___) dia(s);
d) Prazo de garantia dos serviços___ (___) ano(s).

Observação: Observar todos os prazos descritos no Edital.

03. Para tanto, nos propomos a executar os serviços pelos preços unitários constantes da planilha de quantitativos de preços unitários anexa e pelo preço global de R$_____ (por extenso). **"O valor máximo permitido para esta contratação é de R$ 471.964,72 (Quatrocentos e Setenta e Um Mil, Novecentos e Sessenta e Quatro Reais e Setenta e Dois Centavos).As propostas acima deste valor serão desclassificadas."**

Os dados da nossa empresa são:

a) Razão Social:_____
b) CNPJ nº: _____

c) Inscrição Estadual nº: _____
d) Endereço:_____
e) CEP:_____
f) Cidade:_____
g) Estado: ____
h) Fone:_____
i) e-mail: _____

Local:_____,____ de _____de 2023.

_____
Assinatura e carimbo
(do representante legal)

OBSERVAÇÃO:
1) Emitir em papel que identifique o licitante

-ANEXO IV –
- MODELO DE DECLARAÇÃO DE QUE NÃO EMPREGA MENOR-

PROCESSO Nº: 191/2023
MODALIDADE: Tomada de Preços
EDITAL Nº: 016/2023
TIPO: Menor Preço Global

Objeto: Contratação de empresa especializada em engenharia para construção de praça pública no Residencial Liberdade, quadra 011 - setor 022, Bairro Taquaril, no Munícipio de Coromandel-MG.

A empresa _____, inscrita no CNPJ sob o nº _____, com sede na _____, nº _____, Bairro _____, cidade de _____, por intermédio de seu representante legal, o Sr. _____, portador do CPF nº _____, DECLARA, para fins do disposto no inciso V do art. 27 da Lei Federal nº 8.666/93 de 21 de junho de 1993, acrescido pela Lei nº 9.854, de 27 de outubro de 1999, que não emprega menor de 18 (dezoito) anos em trabalho noturno, perigosos ou insalubre e não emprega menor de 16 (dezesseis) anos, salvo na condição de aprendiz, a partir dos 14 anos nos termos do inciso XXXIII, do art. 7º da Constituição Federal.

Local:_____,____ de _____de 2023.

_____
Representante Legal

OBSERVAÇÕES:
1) Emitir em papel que identifique o licitante

-ANEXO V–
- MODELO DE DECLARAÇÃO DE FATO IMPEDITIVO DE HABILITAÇÃO –

PROCESSO Nº: 191/2023
MODALIDADE: Tomada de Preços
EDITAL Nº: 016/2023
TIPO: Menor Preço Global

Objeto: Contratação de empresa especializada em engenharia para construção de praça pública no Residencial Liberdade, quadra 011 - setor 022, Bairro Taquaril, no Munícipio de Coromandel-MG.

A empresa _____, devidamente inscrita no CNPJ/MF sob nº _____, situada _____, declara sob as penas da lei, que há a superveniência dos seguintes fatos impeditivos da habilitação na **Tomada de Preços nº 016/2023**. (exigida somente em caso positivo).

Local:_____,____ de _____de 2023.

_____
Assinatura e Carimbo
Representante Legal

OBSERVAÇÕES:
1) Emitir em papel que identifique o licitante
2) Utilizar quantas linhas forem necessárias
3) Declaração exigida somente em caso positivo

-ANEXO VI –
-MODELO DE CREDENCIAMENTO ESPECÍFICO-

PROCESSO Nº: 191/2023
MODALIDADE: Tomada de Preços
EDITAL Nº: 016/2023
TIPO: Menor Preço Global

Objeto: Contratação de empresa especializada em engenharia para construção de praça pública no Residencial Liberdade, quadra 011 - setor 022, Bairro Taquaril, no Munícipio de Coromandel-MG.

Pelo presente a empresa _____, devidamente inscrita no CNPJ/MF sob nº _____, neste ato representada pelo Sr. _____, outorga ao Sr._____, CPF nº _____, amplos poderes para representá-la junto a Prefeitura Municipal de Coromandel - MG no processo licitatório acima identificado, inclusive para interpor ou desistir de recursos, receber citações intimações, responder administrativamente e judicialmente por seus atos, formular ofertas e lances de preços enfim, praticar todos os atos pertinentes ao certame, em nome do proponente.

Local:_____,____ de _____de 2023.

_____
Representante Legal
CPF

-ANEXO VII–
- MODELO DE DECLARAÇÃO DE ENQUADRAMENTO ME OU EPP –

PROCESSO Nº: 191/2023
MODALIDADE: Tomada de Preços
EDITAL Nº: 016/2023
TIPO: Menor Preço Global

Objeto: Contratação de empresa especializada em engenharia para construção de praça pública no Residencial Liberdade, quadra 011 - setor 022, Bairro Taquaril, no Munícipio de Coromandel-MG.

Declaro para os devidos fins e sob as penalidades da lei, que a empresa _____, inscrita no CNPJ/MF sob nº. _____, está enquadrada como _____ (Microempresa/EPP/MEI), e cumpre os requisitos estabelecidos no artigo 3º da Lei Complementar nº 123, de 14 de Dezembro de 2006, e está apta a usufruir do tratamento favorecido estabelecido nos artigos 42 ao 49 da referida lei. Outrossim, declaro, que não existe qualquer impedimento entre os previstos nos incisos do §4º do artigo 3º da Lei Complementar nº 123/2006.

Local:_____,____ de _____de 2023.

_____
Representante Legal
CPF

-ANEXO VIII
– MODELO DE DECLARAÇÃO DA VISTORIA AO LOCAL DE EXECUÇÃO DOS SERVIÇOS-

PROCESSO Nº: 191/2023
MODALIDADE: Tomada de Preços
EDITAL Nº: 016/2023
TIPO: Menor Preço Global

Objeto: Contratação de empresa especializada em engenharia para construção de praça pública no Residencial Liberdade, quadra 011 - setor 022, Bairro Taquaril, no Munícipio de Coromandel-MG.

A empresa _____, inscrita no CNPJ sob o nº _____,com sede na _____,nº _____, Bairro _____, cidade de _____, por intermédio de seu representante legal, o Sr. _____, portador do CPF nº. _____, DECLARA que visitou os locais onde serão executados os serviços referentes à licitação supracitada.

Local:_____,____ de _____de 2023.

_____
Responsável da Licitante
Nome:
Licitante:

_____
Visto do Servidor Responsável
Nome:
Matrícula:

******* APRESENTAR JUNTAMENTE COM OS DOCUMENTOS DE HABILITAÇÃO-**

-ANEXO IX
– MODELO DE DECLARAÇÃO DE PLENO CONHECIMENTO DAS CONDIÇÕES E PECULIARIDADES DOS SERVIÇOS-

PROCESSO Nº: 191/2023
MODALIDADE: Tomada de Preços
EDITAL Nº: 016/2023
TIPO: Menor Preço Global

Objeto: Contratação de empresa especializada em engenharia para construção de praça pública no Residencial Liberdade, quadra 011 - setor 022, Bairro Taquaril, no Munícipio de Coromandel-MG.

Eu _____, na condição de responsável técnico da empresa _____, inscrita no CNPJ sob o nº _____, com sede na _____, nº _____, Bairro _____, cidade de _____, DECLARO o conhecimento pleno das condições e peculiaridades dos locais dos serviços, ficando ainda, impedido no futuro de pleitear por força do conhecimento declarado, quaisquer alterações contratuais, de natureza técnica e/ou financeira referentes à licitação supracitada.

Local:_____,____ de _____de 2023.

_____
Responsável Técnico da Licitante
Nome:
Licitante:

******* APRESENTAR JUNTAMENTE COM OS DOCUMENTOS DE HABILITAÇÃO-**

-ANEXO X–
- MODELO DE DECLARAÇÃO DE RESPONSÁVEL TÉCNICO –

PROCESSO Nº: 191/2023
MODALIDADE: Tomada de Preços
EDITAL Nº: 016/2023
TIPO: Menor Preço Global

Objeto: Contratação de empresa especializada em engenharia para construção de praça pública no Residencial Liberdade, quadra 011 - setor 022, Bairro Taquaril, no Munícipio de Coromandel-MG.

Declaramos, em atendimento ao previsto no Edital da **Tomada de Preços nº 016/2023,** que o(a) Sr.(a)_____, portador(a) do CPF(MF) nº _____ e inscrito(a) no CREA/__ sob o nº _____ é o(a) nosso(a) indicado(a) como Responsável Técnico para acompanhar a execução dos serviços, objeto da licitação em apreço**.**

Local:_____,____ de _____de 2023.

_____
Assinatura e carimbo
(do representante legal)

OBSERVAÇÃO:
1) Emitir em papel que identifique o licitante

-ANEXO XI–
- MODELO DE DECLARAÇÃO DE SÓCIO, FUNCIONÁRIO PÚBLICO –

PROCESSO Nº: 191/2023
MODALIDADE: Tomada de Preços
EDITAL Nº: 016/2023
TIPO: Menor Preço Global

Objeto: Contratação de empresa especializada em engenharia para construção de praça pública no Residencial Liberdade, quadra 011 - setor 022, Bairro Taquaril, no Munícipio de Coromandel-MG.

À
Prefeitura Municipal de Coromandel – MG.

A empresa _____, inscrita no CNPJ sob o nº _____, por intermédio de seu representante legal, o Sr. _____, portador do CPF nº _____, DECLARA para os devidos fins, que não possui em seu quadro societário: Servidor público da ativa, ou empregado de empresa pública ou de sociedade de economia mista.

Local:_____,____ de _____de 2023.

_____
Assinatura e carimbo
(representante legal)

-ANEXO XII - MINUTA DE CONTRATO DE PRESTAÇÃO DE SERVIÇOS-
-CONTRATO N°-----/2023-

Instrumento Contratual para a _____, que entre si celebram o município de Coromandel e a empresa _____.

A PREFEITURA MUNICIPAL DE COROMANDEL - MG, com sede à Rua Artur Bernardes, 170, Centro, na cidade de Coromandel-MG, devidamente inscrita no CNPJ/MF sob o nº 18.591.149/0001-58, neste ato representado pela Prefeita Municipal a **Sr. Fernando Breno Valadares Vieira**, brasileiro, solteiro, CPF de nº 090.207.926-36, residente e domiciliada nesta cidade, doravante denominada simplesmente CONTRATANTE e, de outro lado, a empresa _____, CNPJ/MF nº. _____, Inscrição Estadual nº. _____, estabelecida na Rua _____, nº. _____, na cidade de _____, Estado de _____, neste ato representada pelo seu _____ (cargo na empresa), o Sr. _____, (qualificação completa), doravante denominada simplesmente CONTRATADA, e de acordo com o que consta no **Processo Licitatório nº. 191/2023**, relativo à **Tomada de Preço nº. 016/2023**, tem entre si justo e acertado o presente instrumento particular de contrato que se regerá pelas cláusulas e condições seguintes:

CLÁUSULA PRIMEIRA - DO OBJETO

1.1 - O objeto do presente é a **contratação de empresa especializada em engenharia para construção de praça pública no Residencial Liberdade, quadra 011 - setor 022, Bairro Taquaril, no Munícipio de Coromandel-MG,** com fornecimento de materiais e mão-de-obra especializada.

CLÁUSULA SEGUNDA - DO REGIME DE EXECUÇÃO
2.1 - O regime de execução será indireto, na forma de empreitada por preço global, com fornecimento de material e mão de obra, conforme caderno de especificações, planilhas quantitativas, cronograma físico - financeiro e projetos integrantes da pasta técnica.

CLÁUSULA TERCEIRA – DO VALOR
3.1 - O valor total deste contrato é de R$ _____ (_____), conforme proposta de preços vencedora da **Tomada de Preço nº. 016/2023.**

CLÁUSULA QUARTA – DA DESPESA E DOS CRÉDITOS ORÇAMENTÁRIOS

4.1 - A despesa orçamentária neste exercício com a execução dos serviços de que trata o objeto deste contrato correrá à conta da Dotação Orçamentária n°:
Ficha: 1058/1 - 02.02.09.02.15.451.0027.00.1007.44.90.51.01.00– Obras e Instalações.
4.2 - A despesa para os exercícios subsequentes, quando for o caso será alocada à dotação orçamentária prevista para atendimento dessa finalidade, a ser consignada a Prefeitura Municipal de Coromandel - MG, pela Lei Orçamentária Anual.

CLÁUSULA QUINTA – MODELO DE EXECUÇÃO DO OBJETO

5.1 - Conforme Estudos Preliminares, os requisitos da contratação abrange o seguinte:

5.1.1 – Empresa especializada em engenharia para execução de obras de terraplanagem;

5.1.2 - Trata-se de serviço não continuado;

5.1.3 - A duração inicial do contrato é de 12 (doze) meses;

5.1.4 – O prazo de Execução é de 05 (cinco) meses;

5.2 - Além dos prontos acima, o adjudicatário deverá apresentar declaração de que tem pleno conhecimento das condições necessárias para a prestação do serviço como requisito para celebração do contrato;

5.3 - A execução do objeto seguirá a seguinte dinâmica:

5.3.1 – Serviços Preliminares;

5.3.2 – Movimento da Terra;

5.3.3 – Pavimentação;

5.3.4 - Iluminação;

5.3.5 – Estrutura;
5.3.6 – Serviços Complementares;

5.4 - A execução dos serviços será iniciada após a emissão da Ordem de Início de Serviço, cujas etapas observarão o seguinte cronograma:

5.4.1 – Serviços Preliminares (100% no primeiro mês);

5.4.2 – Movimentação da Terra (100% no primeiro mês);

5.4.3 - Pavimentação (50% no primeiro mês e 50% no segundo mês);
5.4.4 – Iluminação (50% no segundo mês e 50%no terceiro mês);
5.4.5 – Estrutura (50% no quarto mês e 50% no quinto mês);
5.4.6 – Serviços Complementares (100% no quinto mês);

CLAUSULA SEXTA - MATERIAIS A SEREM DISPONIBILIZADOS

6.1- Para a perfeita execução dos serviços, a CONTRATADA deverá disponibilizar os materiais, equipamentos, ferramentas e utensílios necessários, nas quantidades estimadas e qualidades a estabelecidas, promovendo sua substituição quando necessário.

CLAUSULA SÉTIMA - OBRIGAÇÕES DA CONTRATANTE

7.1 - Exigir o cumprimento de todas as obrigações assumidas pela CONTRATADA, de acordo com as cláusulas contratuais e os termos de sua proposta;

7.2 - Exercer o acompanhamento e a fiscalização dos serviços, por servidor ou comissão especialmente designada, anotando em registro próprio as falhas detectadas, indicando dia, mês e ano, bem como o nome dos empregados eventualmente envolvidos, encaminhando os apontamentos à autoridade competente para as providências cabíveis;

7.3 - Notificar a CONTRATADA por escrito da ocorrência de eventuais imperfeições, falhas ou irregularidades constatadas no curso da execução dos serviços, fixando prazo para a sua correção, certificando-se de que as soluções por ela propostas sejam as mais adequadas;

7.4 - Pagar à CONTRATADA o valor resultante da prestação do serviço, conforme cronograma físico-financeiro;

7.5 - Efetuar as retenções tributárias devidas sobre o valor da fatura de serviços da CONTRATADA;

7.6 - Não praticar atos de ingerência na administração da CONTRATADA, tais como:

7.6.1 - exercer o poder de mando sobre os empregados da CONTRATADA, devendo reportar-se somente aos prepostos ou responsáveis por ela indicados, exceto quando o objeto da contratação previr o atendimento direto;

7.6.2 - direcionar a contratação de pessoas para trabalhar nas empresas CONTRATADAS;

7.6.3 - promover ou aceitar o desvio de funções dos trabalhadores da CONTRATADA, mediante a utilização destes em atividades distintas daquelas previstas no objeto da contratação e em relação à função específica para a qual o trabalhador foi contratado; e

7.6.4 - considerar os trabalhadores da CONTRATADA como colaboradores eventuais do próprio órgão ou entidade responsável pela contratação, especialmente para efeito de concessão de diárias e passagens.

7.7 - Fornecer por escrito as informações necessárias para o desenvolvimento dos serviços objeto do contrato;

7.8 - Realizar avaliações periódicas da qualidade dos serviços, após seu recebimento;

7.9 - Exigir da CONTRATADA que providencie a seguinte documentação como condição indispensável para o recebimento definitivo de objeto, quando for o caso:

7.9.1 "as built", elaborado pelo responsável por sua execução;

7.9.2 - Certidão negativa de débitos previdenciários específica para o registro da obra junto ao Cartório de Registro de Imóveis;

7.10 - Arquivar, entre outros documentos, de projetos, "as built", especificações técnicas, orçamentos, termos de recebimento, contratos e aditamentos, relatórios de inspeções técnicas após o recebimento do serviço e notificações expedidas;

7.11 - Fiscalizar o cumprimento dos requisitos legais, quando a CONTRATADA houver se beneficiado da preferência estabelecida pelo art. 3º, § 5º, da Lei nº 8.666, de 1993.

CLAUSULA OITAVA - OBRIGAÇÕES DA CONTRATADA

8.1 - Executar o contrato conforme especificações deste Projeto Básico e de sua proposta, com a alocação dos empregados necessários ao perfeito cumprimento das cláusulas contratuais, além de fornecer e utilizar os materiais e equipamentos, ferramentas e utensílios necessários, na qualidade e quantidade mínimas especificadas neste Projeto Básico e em sua proposta;

8.2 - Reparar, corrigir, remover ou substituir, às suas expensas, no total ou em parte, no prazo fixado pelo fiscal do contrato, os serviços/obras efetuados em que se verificarem vícios, defeitos ou incorreções resultantes da execução ou dos materiais empregados;

8.3 - Responsabilizar-se pelos vícios e danos decorrentes da execução do objeto, de acordo com os artigos 14 e 17 a 27, do Código de Defesa do Consumidor (Lei nº 8.078, de 1990), ficando a CONTRATANTE autorizada a descontar da garantia prestada, caso exigida no edital, ou dos pagamentos devidos à CONTRATADA, o valor correspondente aos danos sofridos;

8.3.1 A responsabilidade de que trata o subitem anterior inclui a reparação por todo e qualquer dano causado à Administração Pública, devendo, em qualquer caso, a CONTRATADA ressarcir imediatamente a Administração em sua integralidade;

8.4 Utilizar empregados habilitados e com conhecimentos básicos do objeto a ser executado, em conformidade com as normas e determinações em vigor;

8.5 Vedar a utilização, na execução dos serviços, de empregado que seja familiar de agente público ocupante de cargo em comissão ou função de confiança no órgão CONTRATANTE, nos termos do artigo 7° do Decreto n° 7.203, de 2010;

8.6 Quando não for possível a verificação da regularidade no Sistema de Cadastro de Fornecedores – SICAF, a empresa CONTRATADA deverá entregar ao setor responsável pela fiscalização do contrato, até o dia trinta do mês seguinte ao da prestação dos serviços, os seguintes documentos: 1) prova de regularidade relativa à Seguridade Social; 2) certidão conjunta relativa aos tributos federais e à Dívida Ativa da União; 3) certidões que comprovem a regularidade perante a Fazenda Estadual/Municipal da sede do contratado; 4) Certidão de Regularidade do FGTS – CRF; e 5) Certidão Negativa de Débitos Trabalhistas – CNDT;

8.7 Responsabilizar-se pelo cumprimento das obrigações previstas em Acordo, Convenção, Dissídio Coletivo de Trabalho ou equivalentes das categorias abrangidas pelo contrato, por todas as obrigações trabalhistas, sociais, previdenciárias, tributárias e as demais previstas em legislação específica, cuja inadimplência não transfere a responsabilidade à CONTRATANTE;

8.7.1 - Administração Pública não se vincula às disposições contidas em Acordos, Dissídios ou Convenções Coletivas que tratem de pagamento de participação dos trabalhadores nos lucros ou resultados da empresa CONTRATADA, de matéria não trabalhista, ou que estabeleçam direitos não previstos em lei, tais como valores ou índices obrigatórios de encargos sociais ou previdenciários, bem como de preços para os insumos relacionados ao exercício da atividade.

8.8 - Comunicar ao Fiscal do contrato, no prazo de 24 (vinte e quatro) horas, qualquer ocorrência anormal ou acidente que se verifique no local dos serviços.

8.9 - Assegurar aos seus trabalhadores ambiente de trabalho, inclusive equipamentos e instalações, em condições adequadas ao cumprimento das normas de saúde, segurança e bem-estar no trabalho;

8.10 - Prestar todo esclarecimento ou informação solicitada pela CONTRATANTE ou por seus prepostos, garantindo-lhes o acesso, a qualquer tempo, ao local dos trabalhos, bem como aos documentos relativos à execução do empreendimento.

8.11 - Paralisar, por determinação da CONTRATANTE, qualquer atividade que não esteja sendo executada de acordo com a boa técnica ou que ponha em risco a segurança de pessoas ou bens de terceiros.

8.12 - Promover a guarda, manutenção e vigilância de materiais, ferramentas, e tudo o que for necessário à execução dos serviços, durante a vigência do contrato.

8.13 - Promover a organização técnica e administrativa dos serviços, de modo a conduzi-los eficaz e eficientemente, de acordo com os documentos e especificações que integram este Projeto Básico, no prazo determinado.

8.14 - Conduzir os trabalhos com estrita observância às normas da legislação pertinente, cumprindo as determinações dos Poderes Públicos, mantendo sempre limpo o local dos serviços e nas melhores condições de segurança, higiene e disciplina.

8.15 - Submeter previamente, por escrito, à CONTRATANTE, para análise e aprovação, quaisquer mudanças nos métodos executivos que fujam às especificações do memorial descritivo.

8.16 - Não permitir a utilização de qualquer trabalho do menor de dezesseis anos, exceto na condição de aprendiz para os maiores de quatorze anos; nem permitir a utilização do trabalho do menor de dezoito anos em trabalho noturno, perigoso ou insalubre;

8.17 - Manter durante toda a vigência do contrato, em compatibilidade com as obrigações assumidas, todas as condições de habilitação e qualificação exigidas na licitação;

8.18 - Cumprir, durante todo o período de execução do contrato, a reserva de cargos prevista em lei para pessoa com deficiência ou para reabilitado da Previdência Social, bem como as regras de acessibilidade previstas na legislação, quando a CONTRATADA houver se beneficiado da preferência estabelecida pela Lei nº 13.146, de 2015.

8.19 - Guardar sigilo sobre todas as informações obtidas em decorrência do cumprimento do contrato;

8.20 - Arcar com o ônus decorrente de eventual equívoco no dimensionamento dos quantitativos de sua proposta, inclusive quanto aos custos variáveis decorrentes de fatores futuros e incertos, tais como os valores providos com o quantitativo de vale transporte, devendo complementá-los, caso o previsto inicialmente em sua proposta não seja satisfatório para o atendimento do objeto da licitação, exceto quando ocorrer algum dos eventos arrolados nos incisos do § 1º do art. 57 da Lei nº 8.666, de 1993;

8.21 - Cumprir, além dos postulados legais vigentes de âmbito federal, estadual ou municipal, as normas de segurança da CONTRATANTE;

8.22 - Prestar os serviços dentro dos parâmetros e rotinas estabelecidos, fornecendo todos os materiais, equipamentos e utensílios em quantidade, qualidade e tecnologia adequadas, com a observância às recomendações aceitas pela boa técnica, normas e legislação;

8.23 - Assegurar à CONTRATANTE, em conformidade:

8.23.1 - O direito de propriedade intelectual dos produtos desenvolvidos, inclusive sobre as eventuais adequações e atualizações que vierem a ser realizadas, logo após o recebimento de cada parcela, de forma permanente, permitindo à CONTRATANTE distribuir, alterar e utilizar os mesmos sem limitações;

8.23.2 - Os direitos autorais da solução, do projeto, de suas especificações técnicas, da documentação produzida e congêneres, e de todos os demais produtos gerados na execução do contrato, inclusive aqueles produzidos por terceiros subcontratados, ficando proibida a sua utilização sem que exista autorização expressa da CONTRATANTE, sob pena de multa, sem prejuízo das sanções civis e penais cabíveis.

8.24 - Realizar a transição contratual com transferência de conhecimento, tecnologia e técnicas empregadas, sem perda de informações, podendo exigir, inclusive, a capacitação dos técnicos da CONTRATANTE ou da nova empresa que continuará a execução dos serviços.

8.25 - Manter os empregados nos horários predeterminados pela CONTRATANTE;

8.26 - Apresentar os empregados devidamente identificados por meio de crachá;

8.27 - Apresentar à CONTRATANTE, quando for o caso, a relação nominal dos empregados que adentrarão no órgão para a execução do serviço;

8.28 - Observar os preceitos da legislação sobre a jornada de trabalho, conforme a categoria profissional;

8.29 - Apresentar, quando solicitado pela Administração, atestado de antecedentes criminais e distribuição cível de toda a mão de obra oferecida para atuar nas instalações do órgão;

8.30 - Atender às solicitações da CONTRATANTE quanto à substituição dos empregados alocados, no prazo fixado pela fiscalização do contrato, nos casos em que ficar constatado descumprimento das obrigações relativas à execução do serviço, conforme descrito neste Projeto Básico;

8.31 - Instruir seus empregados quanto à necessidade de acatar as Normas Internas da CONTRATANTE;

8.32 - Instruir seus empregados a respeito das atividades a serem desempenhadas, alertando-os a não executarem atividades não abrangidas pelo contrato, devendo a CONTRATADA relatar à CONTRATANTE toda e qualquer ocorrência neste sentido, a fim de evitar desvio de função;

8.33 - Manter preposto aceito pela CONTRATANTE nos horários e locais de prestação de serviço para representá-la na execução do contrato com capacidade para tomar decisões compatíveis com os compromissos assumidos;

8.34 - Instruir os seus empregados, quanto à prevenção de incêndios nas áreas da CONTRATANTE;

8.35 - Adotar as providências e precauções necessárias, inclusive consulta nos respectivos órgãos, se necessário for, a fim de que não venham a ser danificadas as redes hidrossanitárias, elétricas e de comunicação.

8.35.1 - Providenciar junto ao CREA e/ou ao CAU-BR as Anotações e Registros de Responsabilidade Técnica referentes ao objeto do contrato e especialidades pertinentes, nos termos das normas pertinentes (Leis ns. 6.496/77 e 12.378/2010);

8.36 - Obter junto aos órgãos competentes, conforme o caso, as licenças necessárias e demais documentos e autorizações exigíveis, na forma da legislação aplicável;

8.37 - Elaborar o Diário de Obra, incluindo diariamente, pelo Engenheiro preposto responsável, as informações sobre o andamento do empreendimento, tais como, número de funcionários, de equipamentos, condições de trabalho, condições meteorológicas, serviços executados, registro de ocorrências e outros fatos relacionados, bem como os comunicados à Fiscalização e situação das atividades em relação ao cronograma previsto.

8.38 - Refazer, às suas expensas, os trabalhos executados em desacordo com o estabelecido no instrumento contratual, neste Projeto Básico e seus anexos, bem como substituir aqueles realizados com materiais defeituosos ou com vício de construção, pelo prazo de 05 (cinco) anos, contado da data de emissão do Termo de Recebimento Definitivo. 8.39 - Utilizar somente matéria-prima florestal procedente, nos termos do artigo 11 do Decreto n° 5.975, de 2006, de: (a) manejo florestal, realizado por meio de Plano de Manejo Florestal Sustentável - PMFS devidamente aprovado pelo órgão competente do Sistema Nacional do Meio Ambiente - SISNAMA; (b) supressão da vegetação natural, devidamente autorizada pelo órgão competente do Sistema Nacional do Meio Ambiente - SISNAMA; (c) florestas plantadas; e (d) outras fontes de biomassa florestal, definidas em normas específicas do órgão ambiental competente.

8.40- Comprovar a procedência legal dos produtos ou subprodutos florestais utilizados em cada etapa da execução contratual, nos termos do artigo 4°, inciso IX, da Instrução Normativa SLTI/MP n° 1, de 19/01/2010, por ocasião da respectiva medição, mediante a apresentação dos seguintes documentos, conforme o caso:

8.40.1 - Cópias autenticadas das notas fiscais de aquisição dos produtos ou subprodutos florestais;

8.40.2 Cópia dos Comprovantes de Registro do fornecedor e do transportador dos produtos ou subprodutos florestais junto ao Cadastro Técnico Federal de Atividades Potencialmente Poluidoras ou Utilizadoras de Recursos Ambientais - CTF, mantido pelo IBAMA, quando tal inscrição for obrigatória, acompanhados dos respectivos Certificados de Regularidade válidos, conforme artigo 17, inciso II, da Lei n° 6.938, de 1981, e Instrução Normativa IBAMA n° 5, de 15/03/2014, e legislação correlata;

8.40.3 Documento de Origem Florestal – DOF, instituído pela Portaria n° 253, de 18/08/2006, do Ministério do Meio Ambiente, e Instrução Normativa IBAMA n° 21, de 24/12/2014, quando se tratar de produtos ou subprodutos florestais de origem nativa cujo transporte e armazenamento exijam a emissão de tal licença obrigatória.

8.40.3.1 - Caso os produtos ou subprodutos florestais utilizados na execução contratual tenham origem em Estado que possua documento de controle próprio, a CONTRATADA deverá apresentá-lo, em complementação ao DOF, a fim de demonstrar a regularidade do transporte e armazenamento nos limites do território estadual.

8.41 - Observar as diretrizes, critérios e procedimentos para a gestão dos resíduos da construção civil estabelecidos na Resolução nº 307, de 05/07/2002, com as alterações posteriores, do Conselho Nacional de Meio Ambiente - CONAMA, conforme artigo 4°, §§ 2° e 3°, da Instrução Normativa SLTI/MP n° 1, de 19/01/2010, nos seguintes termos:

8.41.1 - O gerenciamento dos resíduos originários da contratação deverá obedecer às diretrizes técnicas e procedimentos do Programa Municipal de Gerenciamento de Resíduos da Construção Civil, ou do Projeto de Gerenciamento de Resíduos da Construção Civil apresentado ao órgão competente, conforme o caso;

8.41.2 - Nos termos dos artigos 3° e 10° da Resolução CONAMA n° 307, de 05/07/2002, a CONTRATADA deverá providenciar a destinação ambientalmente adequada dos resíduos da construção civil originários da contratação, obedecendo, no que couber, aos seguintes procedimentos:

8.41.2.1 - resíduos Classe A (reutilizáveis ou recicláveis como agregados): deverão ser reutilizados ou reciclados na forma de agregados, ou encaminhados a aterros de resíduos classe A de reservarão de material para usos futuros;

8.41.2.2 - resíduos Classe B (recicláveis para outras destinações): deverão ser reutilizados, reciclados ou encaminhados a áreas de armazenamento temporário, sendo dispostos de modo a permitir a sua utilização ou reciclagem futura;

8.41.2.3 - resíduos Classe C (para os quais não foram desenvolvidas tecnologias ou aplicações economicamente viáveis que permitam a sua reciclagem/recuperação): deverão ser armazenados, transportados e destinados em conformidade com as normas técnicas específicas;

8.41.2.4 -resíduos Classe D (perigosos, contaminados ou prejudiciais à saúde): deverão ser armazenados, transportados, reutilizados e destinados em conformidade com as normas técnicas específicas.

8.41.3 Em nenhuma hipótese a CONTRATADA poderá dispor os resíduos originários da contratação em aterros de resíduos sólidos urbanos, áreas de “bota fora”, encostas, corpos d´água, lotes vagos e áreas protegidas por Lei, bem como em áreas não licenciadas;

8.41.4 Para fins de fiscalização do fiel cumprimento do Programa Municipal de Gerenciamento de Resíduos da Construção Civil, ou do Projeto de Gerenciamento de Resíduos da Construção Civil, conforme o caso, a CONTRATADA comprovará, sob pena de multa, que todos os resíduos removidos estão acompanhados de Controle de Transporte de Resíduos, em conformidade com as normas da Agência Brasileira de Normas Técnicas - ABNT, ABNT NBR ns. 15.112, 15.113, 15.114, 15.115 e 15.116, de 2004.

8.42 - Observar as seguintes diretrizes de caráter ambiental:

8.42.1 - Qualquer instalação, equipamento ou processo, situado em local fixo, que libere ou emita matéria para a atmosfera, por emissão pontual ou fugitiva, utilizado na execução contratual, deverá respeitar os limites máximos de emissão de poluentes admitidos na Resolução CONAMA n° 382, de 26/12/2006, e legislação correlata, de acordo com o poluente e o tipo de fonte;

8.42.2 - Na execução contratual, conforme o caso, a emissão de ruídos não poderá ultrapassar os níveis considerados aceitáveis pela Norma NBR-10.151 - Avaliação do Ruído em Áreas Habitadas visando o conforto da comunidade, da Associação Brasileira de Normas Técnicas - ABNT, ou aqueles estabelecidos na NBR-10.152 - Níveis de Ruído para conforto acústico, da Associação Brasileira de Normas Técnicas - ABNT, nos termos da Resolução CONAMA n° 01, de 08/03/90, e legislação correlata;

8.42.3 - Nos termos do artigo 4°, § 3°, da Instrução Normativa SLTI/MPOG n° 1, de 19/01/2010, deverão ser utilizados, na execução contratual, agregados reciclados, sempre que existir a oferta de tais materiais, capacidade de suprimento e custo inferior em relação aos agregados naturais, inserindo-se na planilha de formação de preços os custos correspondentes;

8.43 - Responder por qualquer acidente de trabalho na execução dos serviços, por uso indevido de patentes registradas em nome de terceiros, por qualquer causa de destruição, danificação, defeitos ou incorreções dos serviços ou dos bens da CONTRATANTE, de seus funcionários ou de terceiros, ainda que ocorridos em via pública junto à obra.

8.44 - Realizar, conforme o caso, por meio de laboratórios previamente aprovados pela fiscalização e sob suas custas, os testes, ensaios, exames e provas necessárias ao controle de qualidade dos materiais, serviços e equipamentos a serem aplicados nos trabalhos, conforme procedimento previsto neste Projeto Básico e demais documentos anexos;

8.45 - Providenciar, conforme o caso, as ligações definitivas das utilidades previstas no projeto (água, esgoto, gás, energia elétrica, telefone, etc.), bem como atuar junto aos órgãos federais, estaduais e municipais e concessionárias de serviços públicos para a obtenção de licenças e regularização dos serviços e atividades concluídas (ex.: Habite-se, Licença Ambiental de Operação, etc.);

8.46 - No caso de execução de obras:

8.46.1 - Apresentar a comprovação, conforme solicitado pela CONTRATADA, do cumprimento das obrigações trabalhistas, previdenciárias e para com o FGTS, em relação aos empregados da CONTRATADA que efetivamente participarem da execução do contrato;

8.46.1.1 - Em caso de descumprimento das obrigações trabalhistas, previdenciárias e para com o FGTS, haverá retenção do pagamento da fatura mensal, em valor proporcional ao inadimplemento, até que a situação seja regularizada e não havendo quitação das obrigações por parte da CONTRATADA no prazo de quinze dias, aceitar que CONTRATANTE efetue o pagamento das obrigações diretamente aos empregados da CONTRATADA que tenham participado da execução dos serviços objeto do contrato;

8.46.2 - Inscrever a Obra no Cadastro Nacional de Obras – CNO da Receita Federal do Brasil em até 30 (trinta) dias contados do início das atividades, em conformidade com a Instrução Normativa RFB nº 1845, de 22 de novembro de 2018.

8.47 - Fornecer os projetos executivos desenvolvidos pela CONTRATADA, que formarão um conjunto de documentos técnicos, gráficos e descritivos referentes aos segmentos especializados de engenharia, previamente e devidamente compatibilizados, de modo a considerar todas as possíveis interferências capazes de oferecer impedimento total ou parcial, permanente ou temporário, à execução do empreendimento, de maneira a abrangê-la em seu todo, compreendendo a completa caracterização e entendimento de todas as suas especificações técnicas, para posterior execução e implantação do objeto garantindo a plena compreensão das informações prestadas, bem como sua aplicação correta nos trabalhos:

8.47.1 - A elaboração dos projetos executivos deverá partir das soluções desenvolvidas nos anteprojetos constantes neste Projeto Básico e seus anexos (Caderno de Encargos e Especificações Técnicas) e apresentar o detalhamento dos elementos construtivos e especificações técnicas, incorporando as alterações exigidas pelas mútuas interferências entre os diversos projetos.

CLAUSULA NONA - DA SUBCONTRATAÇÃO E ALTERAÇÃO SUBJETIVA

9.1 – Não será admitida a subcontratação dos serviços objeto desta licitação, sendo a subcontratação irregular causa de rescisão contratual nos termos do Art. 78, VI da Lei 8.666/93, respondendo a CONTRATADA diretamente por eventuais prejuízos à Administração e a terceiros decorrentes.

9.2 É admissível a fusão, cisão ou incorporação da CONTRATADA com/em outra pessoa jurídica, desde que sejam observados pela nova pessoa jurídica todos os requisitos de habilitação exigidos na licitação original; sejam mantidas as demais cláusulas e condições do contrato; não haja prejuízo à execução do objeto pactuado e haja a anuência expressa da Administração à continuidade do contrato.

CLAUSULA DÉCIMA - CONTROLE E FISCALIZAÇÃO DA EXECUÇÃO

10.1 - A fiscalização do contrato, ao verificar que houve subdimensionamento da produtividade pactuada, sem perda da qualidade na execução do serviço, deverá comunicar à autoridade responsável para que esta promova a adequação contratual à produtividade efetivamente realizada, respeitando-se os limites de alteração dos valores contratuais previstos no § 1º do artigo 65 da Lei nº 8.666, de 1993.

10.2 - A conformidade do material/técnica/equipamento a ser utilizado na execução dos serviços deverá ser verificada juntamente com o documento da CONTRATADA que contenha a relação detalhada dos mesmos, de acordo com o estabelecido neste Projeto Básico, informando as respectivas quantidades e especificações técnicas, tais como: marca, qualidade e forma de uso.

10.3 - O representante da CONTRATANTE deverá promover o registro das ocorrências verificadas, adotando as providências necessárias ao fiel cumprimento das cláusulas contratuais, conforme o disposto nos §§ 1º e 2º do art. 67 da Lei nº 8.666, de 1993.

10.4 - O descumprimento total ou parcial das obrigações e responsabilidades assumidas pela CONTRATADA, sobretudo quanto às obrigações e encargos sociais e trabalhistas, ensejará a aplicação de sanções administrativas, previstas neste Projeto Básico e na legislação vigente, podendo culminar em rescisão contratual, conforme disposto nos artigos 77 e 87 da Lei nº 8.666, de 1993.

10.5 - As atividades de gestão e fiscalização da execução contratual devem ser realizadas de forma preventiva, rotineira e sistemática, podendo ser exercidas por servidores, equipe de fiscalização ou único servidor, desde que, no exercício dessas atribuições, fique assegurada a distinção dessas atividades e, em razão do volume de trabalho, não comprometa o desempenho de todas as ações relacionadas à Gestão do Contrato.

10.6 - A fiscalização técnica dos contratos avaliará constantemente a execução do objeto.

10.7 - Durante a execução do objeto, o fiscal técnico deverá monitorar constantemente o nível de qualidade dos serviços para evitar a sua degeneração, devendo intervir para requerer à CONTRATADA a correção das faltas, falhas e irregularidades constatadas.

10.8 - O fiscal técnico deverá apresentar ao preposto da CONTRATADA a avaliação da execução do objeto ou, se for o caso, a avaliação de desempenho e qualidade da prestação dos serviços realizada.

10.9 - Em hipótese alguma, será admitido que a própria CONTRATADA materialize a avaliação de desempenho e qualidade da prestação dos serviços realizada.

10.10 - A CONTRATADA poderá apresentar justificativa para a prestação do serviço com menor nível de conformidade, que poderá ser aceita pelo fiscal técnico, desde que comprovada a excepcionalidade da ocorrência, resultante exclusivamente de fatores imprevisíveis e alheios ao controle do prestador.

10.11 - Na hipótese de comportamento contínuo de desconformidade da prestação do serviço em relação à qualidade exigida, bem como quando esta ultrapassar os níveis mínimos toleráveis previstos nos indicadores, além dos fatores redutores, devem ser aplicadas as sanções à CONTRATADA de acordo com as regras previstas no ato convocatório.

10.12 - O fiscal técnico poderá realizar avaliação diária, semanal ou mensal, desde que o período escolhido seja suficiente para avaliar ou, se for o caso, aferir o desempenho e qualidade da prestação dos serviços.

10.13 - No caso de obras, cumpre, ainda, à fiscalização:

10.13.1 - solicitar, mensalmente, por amostragem, que a CONTRATADA apresente os documentos comprobatórios das obrigações trabalhistas e previdenciárias dos empregados alocados na execução da obra, em especial, quanto:

10.13.1.1 - ao pagamento de salários, adicionais, horas extras, repouso semanal remunerado e décimo terceiro salário;

10.13.1.2 - à concessão de férias remuneradas e pagamento do respectivo adicional;

10.13.1.3 - à concessão do auxílio-transporte, auxílio-alimentação e auxílio-saúde, quando for devido;

10.13.1.4 - aos depósitos do FGTS; e

10.13.1.5 - ao pagamento de obrigações trabalhistas e previdenciárias dos empregados dispensados até a data da extinção do contrato.

10.13.2 - solicitar, por amostragem, aos empregados da CONTRATADA, que verifiquem se as contribuições previdenciárias e do FGTS estão ou não sendo recolhidas em seus nomes, por meio da apresentação de extratos, de forma que todos os empregados tenham tido seus extratos avaliados ao final de um ano da contratação, o que não impedirá que a análise de extratos possa ser realizada mais de uma vez em relação a um mesmo empregado;

10.13.3 - oficiar os órgãos responsáveis pela fiscalização em caso de indício de irregularidade no cumprimento das obrigações trabalhistas, previdenciárias e para com o FGTS;

10.14 - A fiscalização de que trata esta cláusula não exclui nem reduz a responsabilidade da CONTRATADA, inclusive perante terceiros, por qualquer irregularidade, ainda que resultante de imperfeições técnicas, vícios redibitórios, ou emprego de material inadequado ou de qualidade inferior e, na ocorrência desta, não implica corresponsabilidade da CONTRATANTE ou de seus agentes, gestores e fiscais, de conformidade com o art. 70 da Lei nº 8.666, de 1993.

CLAUSUA DÉCIMA PRIMEIRA - DOS CRITÉRIOS DE AFERIÇÃO E MEDIÇÃO PARA FATURAMENTO

11.1 - A avaliação da execução do objeto utilizará o Boletim de Medição, devendo haver o redimensionamento no pagamento com base nos indicadores estabelecidos, sempre que a CONTRATADA:

11.1.1 - não produzir os resultados, deixar de executar, ou não executar com a qualidade mínima exigida as atividades CONTRATADAS; ou

11.1.2 - deixar de utilizar materiais e recursos humanos exigidos para a execução do serviço, ou utilizá-los com qualidade ou quantidade inferior à demandada.

11.2 - A aferição da execução contratual para fins de pagamento considerará os seguintes critérios:

11.2.1 - Unidade de medida para faturamento e mensuração do resultado;

11.2.2 - Produtividade de referência ou critérios de qualidade para a execução contratual;

11.2.3 - Indicadores mínimos de desempenho para aceitação do serviço ou eventual glosa.

CLAUSULA DÉCIMA SEGUNDA - DO RECEBIMENTO DAS ETAPAS DE EXECUÇÃO E DO RECEBIMENTO DO OBJETO

12.1 - No prazo de até 30 (trinta) dias corridos a partir do recebimento provisório dos serviços, o Gestor do Contrato deverá providenciar o recebimento definitivo, ato que concretiza o ateste da execução dos serviços, obedecendo as seguintes diretrizes:

12.1.1 - Realizar a análise dos relatórios e de toda a documentação apresentada pela fiscalização e, caso haja irregularidades que impeçam a liquidação e o pagamento da despesa, indicar as cláusulas contratuais pertinentes, solicitando à CONTRATADA, por escrito, as respectivas correções;

12.1.2 - Emitir Termo Circunstanciado para efeito de recebimento definitivo dos serviços prestados, com base nos relatórios e documentações apresentadas; e

12.1.3 - Comunicar a empresa para que emita a Nota Fiscal ou Fatura, com o valor exato dimensionado pela fiscalização, com base no Boletim de Medição.

12.2 - Nos contratos de escopo o recebimento da última etapa de execução equivale ao recebimento do objeto como um todo, e será realizado da seguinte forma:

12.2.1 - provisoriamente, pelo responsável por seu acompanhamento e fiscalização, mediante termo circunstanciado, assinado pelas partes em até 30 (trinta) dias da comunicação escrita do contratado;

12.2.2 - definitivamente, por servidor ou comissão designada pela autoridade competente, mediante termo circunstanciado, assinado pelas partes, após o decurso do prazo de observação, ou vistoria que comprove a adequação do objeto aos termos contratuais, observado o disposto no art. 69 da Lei 8.666/93;

12.2.3 - O prazo para recebimento definitivo será de 30 dias.

12.2.4 - Na hipótese de a verificação a que se refere o subitem anterior não ser procedida dentro do prazo fixado, reputar-se-á como realizada, consumando-se o recebimento definitivo no dia do esgotamento.

12.3 - O recebimento provisório ou definitivo do objeto não exclui a responsabilidade da CONTRATADA pelos prejuízos resultantes da incorreta execução do contrato, das garantias concedidas e das responsabilidades assumidas em contrato e por força das disposições legais em vigor (Lei n° 10.406, de 2002).

12.4 - Os serviços poderão ser rejeitados, no todo ou em parte, quando em desacordo com as especificações constantes neste Projeto Básico e na proposta, devendo ser corrigidos/refeitos/substituídos no prazo fixado pelo fiscal do contrato, às custas da CONTRATADA, sem prejuízo da aplicação de penalidades.

CLAUSULA DÉCIMA TERCEIRA - DO PAGAMENTO

13.1 - A emissão da Nota Fiscal/Fatura será precedida do recebimento definitivo do serviço, conforme este Projeto Básico.

13.2 - Quando houver glosa parcial dos serviços, a CONTRATANTE deverá comunicar a empresa para que emita a nota fiscal ou fatura com o valor exato dimensionado.

13.3 - O pagamento será efetuado pela CONTRATANTE no prazo de 30 (trinta) dias, contados do recebimento da Nota Fiscal/Fatura.

13.3.1 - Os pagamentos decorrentes de despesas cujos valores não ultrapassem o limite de que trata o inciso II do art. 24 da Lei 8.666, de 1993, deverão ser efetuados no prazo de até 5 (cinco) dias úteis, contados da data da apresentação da Nota Fiscal/Fatura, nos termos do art. 5º, § 3º, da Lei nº 8.666, de 1993.

13.4 - A Nota Fiscal ou Fatura deverá ser obrigatoriamente acompanhada da comprovação da regularidade fiscal, constatada por meio de consulta on-line ao SICAF ou, na impossibilidade de acesso ao referido Sistema, mediante consulta aos sítios eletrônicos oficiais ou à documentação mencionada no art. 29 da Lei nº 8.666, de 1993.

13.4.1 - Constatando-se, junto ao SICAF, a situação de irregularidade do fornecedor contratado, deverão ser tomadas as providências previstas no do art. 31 da Instrução Normativa nº 3, de 26 de abril de 2018.

13.5 - O setor competente para proceder o pagamento deve verificar se a Nota Fiscal ou Fatura apresentada expressa os elementos necessários e essenciais do documento, tais como:

13.5.1 - o prazo de validade;

13.5.2 - a data da emissão;

13.5.3 - os dados do contrato e do órgão CONTRATANTE;

13.5.4 - o período de prestação dos serviços;

13.5.5 - o valor a pagar; e

13.5.6 - eventual destaque do valor de retenções tributárias cabíveis.

13.6 - Havendo erro na apresentação da Nota Fiscal/Fatura, ou circunstância que impeça a liquidação da despesa, o pagamento ficará sobrestado até que a CONTRATADA providencie as medidas saneadoras. Nesta hipótese, o prazo para pagamento iniciar-se-á após a comprovação da regularização da situação, não acarretando qualquer ônus para a CONTRATANTE;

13.7 - Será considerada data do pagamento o dia em que constar como emitida a ordem bancária para pagamento.

13.8 - Antes de cada pagamento à CONTRATADA, será realizada consulta ao SICAF para verificar a manutenção das condições de habilitação exigidas no edital.

13.9 - Constatando-se, junto ao SICAF, a situação de irregularidade da CONTRATADA, será providenciada sua notificação, por escrito, para que, no prazo de 5 (cinco) dias úteis, regularize sua situação ou, no mesmo prazo, apresente sua defesa. O prazo poderá ser prorrogado uma vez, por igual período, a critério da CONTRATANTE.

13.10 - Previamente à emissão de nota de empenho e a cada pagamento, a Administração deverá realizar consulta ao SICAF para identificar possível suspensão temporária de participação em licitação, no âmbito do órgão ou entidade, proibição de contratar com o Poder Público, bem como ocorrências impeditivas indiretas.

13.11 - Não havendo regularização ou sendo a defesa considerada improcedente, a CONTRATANTE deverá comunicar aos órgãos responsáveis pela fiscalização da regularidade fiscal quanto à inadimplência da CONTRATADA, bem como quanto à existência de pagamento a ser efetuado, para que sejam acionados os meios pertinentes e necessários para garantir o recebimento de seus créditos.

13.12 - Persistindo a irregularidade, a CONTRATANTE deverá adotar as medidas necessárias à rescisão contratual nos autos do processo administrativo correspondente, assegurada à CONTRATADA a ampla defesa.

13.13 - Havendo a efetiva execução do objeto, os pagamentos serão realizados normalmente, até que se decida pela rescisão do contrato, caso a CONTRATADA não regularize sua situação junto ao SICAF.

13.13.1 - Será rescindido o contrato em execução com a CONTRATADA inadimplente no SICAF, salvo por motivo de economicidade, segurança nacional ou outro de interesse público de alta relevância, devidamente justificado, em qualquer caso, pela máxima autoridade da CONTRATANTE.

13.14 - Quando do pagamento, será efetuada a retenção tributária prevista na legislação aplicável, quando couber.

13.15 - É vedado o pagamento, a qualquer título, por serviços prestados, à empresa privada que tenha em seu quadro societário servidor público da ativa do órgão CONTRATANTE, com fundamento na Lei de Diretrizes Orçamentárias vigente.

CLAUSULA DÉCIMA QUARTA - REAJUSTE

14.1 - Os preços são fixos e irreajustáveis no prazo de um ano contado da data do orçamento a que a proposta se referir.

14.1.1 - O orçamento estimado pela Administração baseou-se nas planilhas referenciais SINAPI do mês de agosto de 2023 e SETOP do mês de abril de 2023.

14.2 - Dentro do prazo de vigência do contrato e a partir do pedido da CONTRATADA, os preços contratados poderão sofrer reajuste após o interregno de um ano da referência acima mencionada, aplicando-se o Índice Nacional da Construção Civil – INCC exclusivamente para as obrigações iniciadas e concluídas após a ocorrência da anualidade.

14.3 - Nos reajustes subsequentes ao primeiro, o interregno mínimo de um ano será contado a partir dos efeitos financeiros do último reajuste.

14.4 - No caso de atraso ou não divulgação do índice de reajustamento, o CONTRATANTE pagará à CONTRATADA a importância calculada pela última variação conhecida, liquidando a diferença correspondente tão logo seja divulgado o índice definitivo. Fica a CONTRATADA obrigada a apresentar memória de cálculo referente ao reajustamento de preços do valor remanescente, sempre que este ocorrer.

14.5 - Nas aferições finais, o índice utilizado para reajuste será, obrigatoriamente, o definitivo.

14.6 - Caso o índice estabelecido para reajustamento venha a ser extinto ou de qualquer forma não possa mais ser utilizado, será adotado, em substituição, o que vier a ser determinado pela legislação então em vigor.

14.7 - Na ausência de previsão legal quanto ao índice substituto, as partes elegerão novo índice oficial, para reajustamento do preço do valor remanescente, por meio de termo aditivo.

14.8 - O reajuste será realizado por apostilamento.

CLAUSULA DÉCIMA QUINTA - GARANTIA DA EXECUÇÃO

15.1 - A CONTRATADA apresentará, no prazo máximo de 10 (dez) dias úteis, prorrogáveis por igual período, a critério do CONTRATANTE, contado da assinatura do contrato, comprovante de prestação de garantia, podendo optar por caução em dinheiro ou títulos da dívida pública, seguro-garantia ou fiança bancária, em valor correspondente a 5 % (cinco por cento) do valor total do contrato, com validade durante a execução do contrato e 90 (noventa) dias após término da vigência contratual, devendo ser renovada a cada prorrogação.

15.1.1- A inobservância do prazo fixado para apresentação da garantia acarretará a aplicação de multa de 0,07% (sete centésimos por cento) do valor total do contrato por dia de atraso, até o máximo de 2% (dois por cento).

15.1.2- O atraso superior a 25 (vinte e cinco) dias autoriza a Administração a promover a rescisão do contrato por descumprimento ou cumprimento irregular de suas cláusulas, conforme dispõem os incisos I e II do art. 78 da Lei n. 8.666 de 1993.

15.2 - A garantia assegurará, qualquer que seja a modalidade escolhida, o pagamento de:

15.2.1 - prejuízos advindos do não cumprimento do objeto do contrato e do não adimplemento das demais obrigações nele previstas;

15.2.2 - prejuízos diretos causados à Administração decorrentes de culpa ou dolo durante a execução do contrato;

15.2.3 - multas moratórias e punitivas aplicadas pela Administração à CONTRATADA; e

15.2.4 - obrigações trabalhistas e previdenciárias de qualquer natureza e para com o FGTS, não adimplidas pela CONTRATADA, quando couber.

15.3 - A modalidade seguro-garantia somente será aceita se contemplar todos os eventos indicados no item anterior, observada a legislação que rege a matéria.

15.4 - A garantia em dinheiro deverá ser efetuada em favor da CONTRATANTE, em conta específica na Caixa Econômica Federal, com correção monetária.

15.5 - Caso a opção seja por utilizar títulos da dívida pública, estes devem ter sido emitidos sob a forma escritural, mediante registro em sistema centralizado de liquidação e de custódia autorizado pelo Banco Central do Brasil, e avaliados pelos seus valores econômicos, conforme definido pelo Ministério da Fazenda.

15.6 - No caso de garantia na modalidade de fiança bancária, deverá constar expressa renúncia do fiador aos benefícios do artigo 827 do Código Civil.

15.7 - No caso de alteração do valor do contrato, ou prorrogação de sua vigência, a garantia deverá ser ajustada à nova situação ou renovada, seguindo os mesmos parâmetros utilizados quando da contratação.

15.8 - A CONTRATANTE executará a garantia na forma prevista na legislação que rege a matéria.

15.9 - Será considerada extinta a garantia:

15.9.1 -com a devolução da apólice, carta fiança ou autorização para o levantamento de importâncias depositadas em dinheiro a título de garantia, acompanhada de declaração da CONTRATANTE, mediante termo circunstanciado, de que a CONTRATADA cumpriu todas as cláusulas do contrato;

15.9.2 - no prazo de 90 (noventa) dias após o término da vigência do contrato, caso a Administração não comunique a ocorrência de sinistros, quando o prazo será ampliado, nos termos da comunicação.

15.10 - O garantidor não é parte para figurar em processo administrativo instaurado pela CONTRATANTE com o objetivo de apurar prejuízos e/ou aplicar sanções à CONTRATADA.

15.11 - A CONTRATADA autoriza a CONTRATANTE a reter, a qualquer tempo, a garantia, na forma prevista no neste Edital e no Contrato.

CLAUSULA DÉCIMA SEXTA - SANÇÕES ADMINISTRATIVAS

16.1 - Comete infração administrativa, nos termos da Lei nº 8.666, de 1993, a CONTRATADA que:

16.1.1 - inexecução total ou parcial qualquer das obrigações assumidas em decorrência da contratação;

16.1.2 - ensejar o retardamento da execução do objeto;

16.1.3 - falhar ou fraudar na execução do contrato;

16.1.4 - comportar-se de modo inidôneo; ou

16.1.5 - cometer fraude fiscal.

16.2 - Pela inexecução total ou parcial do objeto deste contrato, a Administração pode aplicar à CONTRATADA as seguintes sanções:

16.2.1 **- Advertência por escrito**, quando do não cumprimento de quaisquer das obrigações contratuais consideradas faltas leves, assim entendidas aquelas que não acarretam prejuízos significativos para o serviço contratado;

16.2.2 **- Multa** de:

16.2.2.1 - 0,1% (um décimo por cento) até 0,2% (dois décimos por cento) por dia sobre o valor adjudicado em caso de atraso na execução dos serviços, limitada a incidência a 15 (quinze) dias. Após o décimo quinto dia e a critério da Administração, no caso de execução com atraso, poderá ocorrer a não-aceitação do objeto, de forma a configurar, nessa hipótese, inexecução total da obrigação assumida, sem prejuízo da rescisão unilateral da avença;

16.2.2.2 - 0,1% (um décimo por cento) até 10% (dez por cento) sobre o valor adjudicado, em caso de atraso na execução do objeto, por período superior ao previsto no subitem acima, ou de inexecução parcial da obrigação assumida;

16.2.2.3 - 0,1% (um décimo por cento) até 15% (quinze por cento) sobre o valor adjudicado, em caso de inexecução total da obrigação assumida;

16.2.2.4 - 0,2% a 3,2% por dia sobre o valor mensal do contrato, conforme detalhamento constante das **tabelas 1 e 2**, abaixo;

16.2.2.5 - 0,07% (sete centésimos por cento) do valor do contrato por dia de atraso na apresentação da garantia (seja para reforço ou por ocasião de prorrogação), observado o máximo de 2% (dois por cento). O atraso superior a 25 (vinte e cinco) dias autorizará a Administração CONTRATANTE a promover a rescisão do contrato;

16.2.2.6 - as penalidades de multa decorrentes de fatos diversos serão consideradas independentes entre si.

16.2.3 - Suspensão de licitar e impedimento de contratar com o órgão, entidade ou unidade administrativa pela qual a Administração Pública opera e atua concretamente, pelo prazo de até dois anos;

16.2.4 - Declaração de inidoneidade para licitar ou contratar com a Administração Pública, enquanto perdurarem os motivos determinantes da punição ou até que seja promovida a reabilitação perante a própria autoridade que aplicou a penalidade, que será concedida sempre que a CONTRATADA ressarcir a CONTRATANTE pelos prejuízos causados;

16.3 - As sanções previstas nos subitens 20.2.1, 20.2.2, 20.2.3 e 20.2.4poderão ser aplicadas à CONTRATADA juntamente com as de multa, descontando-a dos pagamentos a serem efetuados.

16.4 - Para efeito de aplicação de multas, às infrações são atribuídos graus, de acordo com as tabelas 1 e 2:

TABELA 1

GRAU	CORRESPONDÊNCIA
1	0,2% ao dia sobre o valor mensal do contrato
2	0,4% ao dia sobre o valor mensal do contrato
3	0,8% ao dia sobre o valor mensal do contrato
4	1,6% ao dia sobre o valor mensal do contrato
5	3,2% ao dia sobre o valor mensal do contrato

TABELA 2

INFRAÇÃO

ITEM	DESCRIÇÃO	GRAU
1	Permitir situação que crie a possibilidade de causar dano físico, lesão corporal ou consequências letais, por ocorrência;	05
2	Suspender ou interromper, salvo motivo de força maior ou caso fortuito, os serviços contratuais por dia e por unidade de atendimento;	04
3	Manter funcionário sem qualificação para executar os serviços contratados, por empregado e por dia;	03
4	Recusar-se a executar serviço determinado pela fiscalização, por serviço e por dia;	02
5	Retirar funcionários ou encarregados do serviço durante o expediente, sem a anuência prévia do CONTRATANTE, por empregado e por dia;	03
Para os itens a seguir, deixar de:		
6	Registrar e controlar, diariamente, a assiduidade e a pontualidade de seu pessoal, por funcionário e por dia;	01
7	Cumprir determinação formal ou instrução complementar do órgão fiscalizador, por ocorrência;	02
8	Substituir empregado que se conduza de modo inconveniente ou não atenda às necessidades do serviço, por funcionário e por dia;	01
9	Cumprir quaisquer dos itens do Edital e seus Anexos não previstos nesta tabela de multas, após reincidência formalmente notificada pelo órgão fiscalizador, por item e por ocorrência;	03
10	Indicar e manter durante a execução do contrato os prepostos previstos no edital/contrato;	01
11	Providenciar treinamento para seus funcionários conforme previsto na relação de obrigações da CONTRATADA	01

16.5 Também fica sujeitas às penalidades do art. 87, III e IV da Lei nº 8.666, de 1993, a CONTRATADA que:

16.5.1 tenham sofrido condenação definitiva por praticar, por meio dolosos, fraude fiscal no recolhimento de quaisquer tributos;

16.5.2 tenham praticado atos ilícitos visando a frustrar os objetivos da licitação;

16.5.3 demonstrem não possuir idoneidade para contratar com a Administração em virtude de atos ilícitos praticados.

16.6 A aplicação de qualquer das penalidades previstas realizar-se-á em processo administrativo que assegurará o contraditório e a ampla defesa à CONTRATADA, observando-se o procedimento previsto na Lei nº 8.666, de 1993, e subsidiariamente a Lei nº 9.784, de 1999.

16.7 As multas devidas e/ou prejuízos causados à CONTRATANTE serão deduzidos dos valores a serem pagos, ou recolhidos em favor da União, ou deduzidos da garantia, ou ainda, quando for o caso, serão inscritos na Dívida Ativa da União e cobrados judicialmente.

16.7.1 Caso a CONTRATANTE determine, a multa deverá ser recolhida no prazo máximo de 15 (quinze) dias, a contar da data do recebimento da comunicação enviada pela autoridade competente.

16.8 Caso o valor da multa não seja suficiente para cobrir os prejuízos causados pela conduta do licitante, a União ou Entidade poderá cobrar o valor remanescente judicialmente, conforme artigo 419 do Código Civil.

16.9 A autoridade competente, na aplicação das sanções, levará em consideração a gravidade da conduta do infrator, o caráter educativo da pena, bem como o dano causado à Administração, observado o princípio da proporcionalidade.

16.10 Se, durante o processo de aplicação de penalidade, se houver indícios de prática de infração administrativa tipificada pela Lei nº 12.846, de 1º de agosto de 2013, como ato lesivo à administração pública nacional ou estrangeira, cópias do processo administrativo necessárias à apuração da responsabilidade da empresa deverão ser remetidas à autoridade competente, com despacho fundamentado, para ciência e decisão sobre a eventual instauração de investigação preliminar ou Processo Administrativo de Responsabilização - PAR.

16.11 A apuração e o julgamento das demais infrações administrativas não consideradas como ato lesivo à Administração Pública nacional ou estrangeira nos termos da Lei nº 12.846, de 1º de agosto de 2013, seguirão seu rito normal na unidade administrativa.

16.12 O processamento do PAR não interfere no seguimento regular dos processos administrativos específicos para apuração da ocorrência de danos e prejuízos à Administração Pública Federal resultantes de ato lesivo cometido por pessoa jurídica, com ou sem a participação de agente público.

16.13 As penalidades serão obrigatoriamente registradas no SICAF.

CLÁUSULA DÉCIMA SÉTIMA – DAS PENALIDADES

17.1 - CONTRATADA, sem prejuízo das responsabilidades civis e criminais, estará sujeita às seguintes penalidades, além daquelas previstas na Lei nº. 8.666/93:

17.1.1 - Caso a CONTRATADA, por qualquer motivo, não compareça na data aprazada para a assinatura do Contrato, ficará sujeita à multa correspondente a 0,1% do valor contratual;

17.1.2 - No caso de cometimento de alguma infração por descumprimento de normas constantes deste Edital e de seus Anexos ou pela violação de preceitos legais aplicáveis aos procedimentos licitatórios, a CONTRATADA estará sujeita a multa correspondente a 0,5% do valor contratual;

17.1.3 - Em caso de inexecução parcial do objeto, a CONTRATADA estará sujeita a multa correspondente a 1% do valor contratual.

17.2 - Em qualquer uma das hipóteses acima, a PREFEITURA MUNICIPAL DE COROMANDEL, para a satisfação do crédito, poderá reter valores referentes às medições a serem pegas, bem como poderá executar diretamente a garantia contratual.

17.3 - As penalidades somente serão aplicadas após o devido processo administrativo sancionador, observado o direito da CONTRATADA à ampla defesa e do contraditório.

CLÁUSULA DÉCIMA OITAVA – DO FORO

18.1 - As questões decorrentes da execução deste instrumento, que não possam ser dirimidas administrativamente, serão processadas e julgadas, no Foro da cidade de Coromandel - MG, com exclusão de qualquer outro, por mais privilegiado que seja, salvo nos casos previstos no art. 102, inciso I, alínea “d”, da Constituição Federal.

18.2 - E, para firmeza e validade do que foi pactuado, lavrou-se o presente Contrato em 02 (duas) vias de igual teor e forma, para que surtam um só efeito, as quais, depois de lidas, são assinadas pelos representantes das partes, CONTRATANTE e CONTRATADO, e pelas testemunhas abaixo.

Coromandel/MG, _____ de _____ de 2023.

_____

PREFEITURA MUNICIPAL DE COROMANDEL

FERNANDO BRENO VALADARES VIEIRA

PREFEITO MUNICIPAL

_____

CONTRATADA
Representante legal

TESTEMUNHAS:

_____
NOME/CPF

_____
NOME/CPF