-EDITAL TOMADA DE PREÇOS Nº 001/2023-

PROCESSO Nº: 004/2023
MODALIDADE: Tomada de Preços
EDITAL Nº: 001/2023
TIPO: Menor Preço Global

Objeto: Contratação de empresa especializada em engenharia para execução de obras de pavimentação asfáltica em CBUQ - concreto betuminoso usinado a quente no Município de Coromandel – MG, através de recurso do Convênio nº 1301003199/2022 celebrado com a Secretaria de Estado de Infraestrutura e Mobilidade - SEINFRA.

O Município de Coromandel-MG, entidade de direito público, com sede na Rua Artur Bernardes, nº 170 – Centro, Coromandel-MG, inscrita no CNPJ nº 18.591.149/0001-58, por seu representante a Sr Fernando Breno Valadares Vieira, CPF de nº 090.207.926-36 e Comissão Permanente de Licitação, nomeada pela Portaria n° 003, de 02 de Janeiro de 2023, tornam público aos interessados, que na forma da Lei. 8.666 de 21 de junho de 1993 e alterações posteriores, realizará licitação na modalidade Tomada de Preços, do tipo menor preço global, sob o regime de Empreitada por Preço Global, destinada a **Contratação de empresa especializada em engenharia para execução de obras de pavimentação asfáltica em CBUQ - concreto betuminoso usinado a quente no Município de Coromandel – MG, através de recurso do Convênio nº 1301003199/2022 celebrado com a Secretaria de Estado de Infraestrutura e Mobilidade - SEINFRA,** mediante as condições estabelecidas neste edital e seus anexos.

O Edital, seus anexos e os Projetos poderão ser retirados no site da Prefeitura de Coromandel – MG, sem custo algum ao licitante, no endereço: www.coromandel.mg.gov.br. Poderão também ser retirados na sede da Prefeitura Municipal de Coromandel – MG, na forma impressa, mediante pagamento de taxa, retirada no setor de arrecadação e tributos, no valor de R$ 25,00 (vinte e cinco reais), relativos aos custos de sua produção.

RECEBIMENTO E INÍCIO DA ABERTURA DOS ENVELOPES "DOCUMENTAÇÃO" E "PROPOSTA"

LOCAL DO RECEBIMENTO DOS ENVELOPES: Os interessados deverão protocolar os envelopes contendo a documentação e propostas até as **08:00 do dia 17 de Fevereiro de 2023**, no setor de Protocolo da Prefeitura Municipal de Coromandel, situado à Rua Artur Bernardes nº 170 – Centro – Coromandel-MG.

LOCAL DE ABERTURA DOS ENVELOPES: Sala de reunião da Prefeitura Municipal de Coromandel – Rua Artur Bernardes, nº 170 – Bairro Centro – Coromandel/MG.

DATA: 17/02/2023

HORÁRIO: 08:00 horas.

SEÇÃO I – DISPOSIÇÕES INICIAIS

01 – Se no dia supracitado não houver expediente, o recebimento e o início da abertura dos envelopes referentes a esta Tomada de Preços serão realizados no primeiro dia útil de funcionamento da Prefeitura Municipal de Coromandel.

02 – No local indicado serão realizados os procedimentos relativos a esta Tomada de Preços, com respeito a:

2.1 – Recebimento dos envelopes "Documentação" e "Proposta";

2.2 – Abertura dos envelopes "Documentação" e verificação dos documentos pela comissão de licitação;

2.3 – Devolução dos envelopes "Proposta" aos licitantes inabilitados;

2.4 – Abertura dos envelopes "Proposta" dos licitantes habilitados.

03 – As decisões da Comissão Permanente de Licitação serão comunicadas mediante publicação no, Diário Oficial do Estado de Minas Gerais, Diário Oficial do Município de Coromandel e em Jornal de Grande Circulação, salvo aquelas que puderem ser comunicadas diretamente, mediante ofício, aos representantes legais dos licitantes, principalmente, quanto a:

3.1 - Julgamento da habilitação do licitante;

3.2 – Julgamento das propostas;

3.3 – Resultado de recurso porventura interposto;

3.4 – Resultado de julgamento desta Tomada de Preços.

04 - A solicitação de esclarecimento a respeito de condições deste Edital e de outros assuntos relacionados à presente licitação deverá ser efetuada pelas empresas interessadas em participar do certame, preferencialmente até o 3º (terceiro) dia útil que anteceder a data estabelecida no preâmbulo deste instrumento convocatório para a reunião de recebimento e abertura dos envelopes "Documentação" e "Proposta". A mesma deverá ser **protocolada** no setor de Protocolo da Prefeitura Municipal de Coromandel, situado à Rua Artur Bernardes, nº 170 – Centro - Coromandel/MG, ou através do email: licitação@coromandel.mg.gov.br.

05 – A resposta ao esclarecimento solicitado será encaminhada por meio de e-mail, tanto para a empresa que solicitou o esclarecimento, como para as outras empresas que retiraram o edital. O prazo máximo para a resposta do esclarecimento é de 48 (quarenta e oito) horas após o recebimento do pedido no setor de protocolo.

SEÇÃO II – DO OBJETO

06 – A presente licitação tem como objeto a **Contratação de empresa especializada em engenharia para execução de obras de pavimentação asfáltica em CBUQ - concreto betuminoso usinado a**

quente no Município de Coromandel – MG, através de recurso do Convênio nº 1301003199/2022 celebrado com a Secretaria de Estado de Infraestrutura e Mobilidade - SEINFRA, com fornecimento de materiais e mão-de-obra especializada.

SEÇÃO III – DA PARTICIPAÇÃO NA LICITAÇÃO

07 – Poderão participar desta Tomada de Preços, quaisquer licitantes que comprovarem possuir os requisitos mínimos de qualificação exigidos na Seção VII – Da Habilitação, e cujo objeto social da empresa, expresso no estatuto ou contrato social especifique atividade de prestação de serviços pertinente e compatível com o objeto desta Tomada de Preços.

7.1 – As empresas interessadas deverão estar cadastradas junto ao município de Coromandel – MG, até 03 (três) dias antes da data prevista para recebimento e abertura dos envelopes de "Documentação" e "Proposta". O Cadastro será feito no Setor de Licitações da Prefeitura Municipal de Coromandel, sito á Rua Artur Bernardes, nº 170 – Centro, Coromandel/MG. **O comprovante de cadastro deverá ser juntado ao Envelope nº 01 – Habilitação.**

Observação: Os documentos necessários para efetuar o cadastro serão os mesmos exigidos na Seção VII – Item 25, deste edital.

08 – Não poderão participar desta Tomada de Preços:

8.1 – Sociedades empresariais cujo objeto social não seja pertinente nem compatível com o objeto deste procedimento licitatório;

8.2 – Sociedades empresariais suspensas de participar de licitações ou impedidas de contratar com qualquer poder público;

8.3 – Sociedades empresariais que foram declaradas inidôneas para licitar ou contratar com a Administração Pública, enquanto perdurarem os motivos da punição;

8.4 – Consórcio de empresa, qualquer que seja sua forma de constituição.

SEÇÃO IV – DO PROCEDIMENTO

09 – O representante do licitante, identificado por documento hábil, deverá protocolar os envelopes "Documentação" e "Proposta", impreterivelmente, até o dia, horário e local, fixados no preâmbulo deste Edital.

9.1 – Não será aceita, em qualquer hipótese, a participação de licitante retardatário, exceto como ouvinte.

9.2 – As pessoas que não comprovarem possuir poderes para representação legal dos licitantes somente poderão participar da sessão como ouvintes.

10 - Uma vez iniciada a abertura dos envelopes de "Documentação" e "Proposta", não serão permitidas quaisquer retificações nos documentos apresentados.

11 – Na primeira sessão, os envelopes contendo os documentos relativos à habilitação serão abertos, na presença dos interessados, pela Comissão Permanente de Licitação, que fará a conferência e dará vista da documentação, a qual deverá ser rubricada por todos os representantes legais dos licitantes presentes.

11.1 – Abertos os envelopes "Documentação", a Comissão Permanente de Licitação, a seu juízo exclusivo, poderá apreciar os documentos de cada licitante e, na mesma reunião, divulgar o

nome dos habilitados e dos inabilitados, devendo ser devolvidos aos últimos os envelopes "Proposta", devidamente fechados, desde que não tenha havido recurso, ou após sua denegação.

12 – Os licitantes que deixarem de apresentar quaisquer dos documentos exigidos no envelope "Documentação", ou os apresentarem em desacordo com o estabelecido nesta Tomada de Preços, ou, ainda, com irregularidades, serão inabilitados, não se admitindo complementação posterior.

13 – Não sendo necessária a suspensão da reunião para análise da documentação ou realização de diligências ou consultas, a Comissão decidirá sobre a habilitação de cada licitante.

13.1 – Se, eventualmente, surgirem dúvidas que não possam ser dirimidas de imediato pela Comissão Permanente de Licitação e conduzam à interrupção dos trabalhos, serão elas consignadas em ata e a conclusão da habilitação dar-se-á em sessão convocada previamente.

13.2 – Ocorrendo o desdobramento da sessão de habilitação, nova data e horário serão estabelecidos pela Comissão Permanente de Licitação para a abertura dos envelopes "Proposta".

13.3 - Os licitantes serão convocados por meio de documento enviado via e-mail a comparecer, ficando os envelopes de "Proposta" sob a guarda da Comissão Permanente de Licitação, devidamente rubricados no fecho pelos seus membros e pelos representantes legais dos licitantes presentes.

14 - Após a abertura dos envelopes "Documentação", os demais, contendo a "Proposta", serão abertos:

14.1 - Se houver **renúncia** registrada em ata ou formalizada por escrito de todos os licitantes ao direito de interposição de recurso; ou

14.2 - Depois de transcorrido o prazo regulamentar, sem que tenha havido interposição de recurso; ou

14.3 - Após dado a conhecer o deferimento ou indeferimento de recurso interposto.

15 - A abertura dos envelopes "Documentação" e "Proposta" serão realizadas em sessão pública, da qual se lavrará ata circunstanciada, assinada pelos membros da Comissão Permanente de Licitação e pelos representantes legais dos licitantes presentes.

15.1 - Consideradas as ressalvas contidas neste Edital, qualquer reclamação deverá ser feita no ato da reunião pelos representantes legais dos licitantes presentes.

15.2 - A inabilitação do licitante importa preclusão do seu direito de participar das fases subsequentes.

16 - Se não houver tempo suficiente para a abertura dos envelopes "Documentação" e "Proposta" em um único momento, em face do exame da documentação e da conformidade das propostas apresentadas com os requisitos deste Edital, os envelopes não abertos, já rubricados no fecho, ficarão em poder da Comissão Permanente de Licitação até a data e o horário marcados para prosseguimento dos trabalhos.

17 - Todos os documentos e, igualmente, as propostas serão rubricadas pelos membros da Comissão Permanente de Licitação e pelos representantes legais dos licitantes presentes à sessão.

18 - Após a fase de habilitação, não caberá desistência das propostas, salvo por motivo justo decorrente de fato superveniente e aceito pela Comissão Permanente de Licitação.

19 - Ultrapassada a fase de habilitação das licitantes e abertas as propostas, não caberá desclassificá- las por motivo relacionado com a habilitação, salvo em razão de fatos supervenientes ou só conhecidos após o resultado do julgamento.

20 - É facultada à Comissão Permanente de Licitação ou à autoridade superior, em qualquer fase desta Tomada de Preços, a promoção de diligência destinada a esclarecer ou completar a instrução do processo, vedada a inclusão posterior de documento ou informação que deveria constar originariamente das propostas.

21 - Considera-se como representante legal qualquer pessoa investida de poderes pelo licitante, mediante contrato, procuração ou documento equivalente, para falar em seu nome durante a reunião de abertura dos envelopes, seja referente à documentação ou à proposta.

SEÇÃO V – DO CREDENCIAMENTO:

22 - O Proponente deverá apresentar-se para credenciamento junto ao Presidente da Comissão de Licitação por intermédio de um representante que, devidamente munido de documento que o credencie a participar deste certame, venha a responder pela empresa licitante, devendo, ainda, no início da sessão, identificar-se exibindo a Carteira de Identidade ou outro documento equivalente, com foto.

22.1 - O Credenciamento far-se-á por meio da apresentação de 01(um) dos seguintes documentos:

a) Instrumento Público de Procuração, com firma reconhecida, com poderes para praticar todos os atos pertinentes ao certame em nome do proponente. Deverá ser apresentado também cópia do Contrato Social ou Estatuto da Empresa com autenticação.

b) Instrumento Particular, com firma reconhecida, com poderes para formular ofertas e lances de preços e praticar todos os demais atos pertinentes ao certame em nome do proponente, conforme **MODELO DE CREDENCIAMENTO ESPECÍFICO - ANEXO VI.** Deverá ser apresentado também cópia do Contrato Social ou Estatuto da Empresa com autenticação.

c) Se o representante for Sócio ou Proprietário da empresa proponente, deverá apresentar cópia com autenticação do respectivo Estatuto ou Contrato Social, no qual estejam expressos seus poderes para exercer direitos e assumir obrigações em decorrência de tal investidura.

22.2 - Para fins de comprovação da condição de Microempresas (ME), Empresas de Pequeno Porte (EPP) e Microempreendedor Individual (MEI), assim definidas, aquelas que se enquadram na classificação descrita no art. 3º da Lei Complementar nº 123/2006, as licitantes deverão apresentar Certidão Simplificada, ou Simplificada Digital da Junta Comercial e ainda MODELO DE DECLARAÇÃO DE ENQUADRAMENTO DE MICROEMPRESA, EMPRESA DE PEQUENO PORTE, MICRO EMPREENDEDOR INDIVIDUAL - ANEXO VII, no ato do credenciamento, fora dos envelopes.

22.3 - Ciente das Microempresas (ME), Empresas de Pequeno Porte (EPP) e Microempreendedor Individual (MEI) presentes à licitação, a Presidente da CPL perguntará ao final da classificação, se as mesmas desejam utilizar de suas prerrogativas legais.

22.4 - O documento de representação deverá ser apresentado à Comissão Permanente de Licitação no início dos trabalhos, isto é, antes da abertura dos envelopes "Documentação" e "Proposta", ou quando esta o exigir.

23 - A não apresentação do documento legal de representação não inabilitará ou desclassificará o licitante, mas impedirá o seu representante de se manifestar em seu nome.

SEÇÃO VI – DO RECEBIMENTO DOS ENVELOPES

24 - Até o dia, horário e local fixados no preâmbulo deste Edital, os licitantes deverão apresentar à Comissão Permanente de Licitação, simultaneamente, sua documentação e propostas de preço, em envelopes separados, fechados e rubricados no fecho, contendo em suas partes externas e frontais, em caracteres destacados, além da razão social e do CNPJ do licitante, os seguintes dizeres:

ENVELOPE I – DOCUMENTOS PARA HABILITAÇÃO
PREFEITURA MUNICIPAL DE COROMANDEL

PROCESSO Nº 004/2023
TOMADA DE PREÇOS Nº. 001/2023
TIPO: MENOR PREÇO GLOBAL

OBJETO: Contratação de empresa especializada em engenharia para execução de obras de pavimentação asfáltica em CBUQ - concreto betuminoso usinado a quente no Município de Coromandel – MG, através de recurso do Convênio nº 1301003199/2022 celebrado com a Secretaria de Estado de Infraestrutura e Mobilidade - SEINFRA.

RAZÃO SOCIAL DA EMPRESA
CNPJ

ENVELOPE II – PROPOSTA DE PREÇOS
PREFEITURA MUNICIPAL DE COROMANDEL

PROCESSO Nº 004/2023
TOMADA DE PREÇOS Nº. 001/2023
TIPO: MENOR PREÇO GLOBAL

OBJETO: Contratação de empresa especializada em engenharia para execução de obras de pavimentação asfáltica em CBUQ - concreto betuminoso usinado a quente no Município de Coromandel – MG, através de recurso do Convênio nº 1301003199/2022 celebrado com a Secretaria de Estado de Infraestrutura e Mobilidade - SEINFRA.

RAZÃO SOCIAL DA EMPRESA

CNPJ

SEÇÃO VII – DA HABILITAÇÃO - ENVELOPE N° 1 (DOCUMENTAÇÃO)

25 - A HABILITAÇÃO para participar desta Tomada de Preços compreende os documentos abaixo relacionados.

25.1 - Todas as empresas interessadas deverão apresentar, dentro do ENVELOPE Nº. 01, os documentos relacionados a seguir, bem como aqueles relacionados nas condições 26 e 27 deste Edital.

25.2 - Relativos à Habilitação Jurídica:

a) - Ato constitutivo, Estatuto ou Contrato Social em vigor devidamente registrado, em se tratando de sociedades empresariais e, no caso de sociedades por ações, acompanhado de documentos de eleição de seus administradores;

a.1) - Os documentos em apreço deverão estar acompanhados de todas as alterações ou da consolidação respectiva;

b) - Inscrição do ato constitutivo, no caso de sociedades simples, acompanhada de prova de diretoria em exercício; e

c) - Decreto de autorização, em se tratando de empresa ou sociedade estrangeira em funcionamento no País, e ato de registro ou autorização para funcionamento expedido pelo Órgão competente, quando a atividade assim o exigir.

25.3 - Relativos à Regularidade Fiscal:

a) - Prova de inscrição no Cadastro Nacional de Pessoas Jurídicas (CNPJ);

b) - Prova de regularidade para com as Fazendas Federal, Estadual/Distrital e Municipal do domicílio ou sede do licitante, na forma da lei; e

b.1) - Faz parte da prova de regularidade para com a Fazenda Federal a Certidão Quanto à Dívida Ativa da União e os Débitos Previdenciários, fornecida pela Procuradoria da Fazenda Nacional.

c) - Prova de regularidade relativa ao Fundo de Garantia por Tempo de Serviço (CND do FGTS), demonstrando situação regular no cumprimento dos encargos sociais instituídos por lei.

d) - Certidão Negativa ou Positiva com efeitos de Negativa de Débitos Trabalhistas – **CNDT.**

25.4 - Relativos à Qualificação Econômico-Financeira:

a) - Balanço patrimonial e demonstrações contábeis do último exercício social, já exigíveis e apresentados na forma da lei, que comprovem a boa situação financeira da empresa, vedada a sua substituição por balancetes ou balanços provisórios, podendo ser atualizados, quando encerrados há mais de 03 (três) meses da data de apresentação da proposta, tomando como base a variação, ocorrida no período, do ÍNDICE GERAL DE PREÇOS - DISPONIBILIDADE INTERNA - IGP-DI, publicado pela Fundação Getúlio Vargas – FGV, ou de outro indicador que o venha substituir.

a.1) - Serão considerados aceitos como na forma da lei o balanço patrimonial e demonstrações contábeis assim apresentados:

a.1.1) - Sociedades regidas pela Lei nº 6.404/76 (sociedade anônima):

- publicados em Diário Oficial; ou
- publicados em jornal de grande circulação; ou

- por fotocópia registrada ou autenticada na Junta Comercial da sede ou domicílio do licitante.

a.1.2) - Sociedades por cota de responsabilidade limitada (LTDA):

- por fotocópia do Livro Diário, inclusive com os Termos de Abertura e de Encerramento, devidamente autenticado na Junta Comercial da sede ou domicílio do licitante ou em outro órgão equivalente; ou

- por fotocópia do Balanço e das Demonstrações Contábeis devidamente registrados ou autenticados na Junta Comercial da sede ou domicílio do licitante.

a.1.3) - Sociedade criada no exercício em curso:

- fotocópia do Balanço de Abertura, devidamente registrado ou autenticado na Junta Comercial da sede ou domicílio do licitante.

a.1.4) - O balanço patrimonial e as demonstrações contábeis deverão estar assinados por contador ou por outro profissional equivalente, devidamente registrado no Conselho Regional de Contabilidade.

b) - A boa situação financeira será avaliada pelos Índices de Liquidez Geral (LG), Liquidez Corrente (LC) e Grau de Endividamento (GE), que deverão apresentar os seguintes resultados: LG >/= 1,0 – LC >/= 1,0 E GE </= 0,50 resultantes da aplicação das seguintes fórmulas:

$$LG = \frac{\text{ATIVO CIRCULANTE + REALIZÁVEL A LONGO PRAZO}}{\text{PASSIVO CIRCULANTE + EXIGÍVEL A}}$$

$$LC = \frac{\text{ATIVO CIRCULANTE}}{\text{PASSIVO}}$$

$$GE = \frac{\text{PASSIVO CIRCULANTE + EXIGÍVEL A LONGO PRAZO}}{\text{ATIVO TOTAL}}$$

b.1) – As fórmulas deverão estar devidamente aplicadas em planilha ou memória de cálculo juntados ao balanço.

b.2) – Se necessária a atualização do balanço e do capital social, deverá ser apresentado, juntamente com os documentos em apreço, o memorial de cálculo correspondente.

c) – Certidão Negativa de Falência, Concordata ou Recuperação Judicial; expedida pelo distribuidor da sede da pessoa jurídica ou comprovante da homologação/deferimento pelo juízo competente do plano de recuperação judicial/extrajudicial em vigor.

d) – Comprovação da licitante possuir Capital Social ou Patrimônio Liquido correspondente a no **mínimo 10% do valor estimado da Obra, ou seja, R$ 68.305,86 (Sessenta e Oito Mil, Trezentos e Cinco Reais e Oitenta e Seis Centavos)** de acordo com o artigo 31, §3º, da Lei Federal nº 8.666/93.

26 – DA QUALIFICAÇÃO TÉCNICA:

Todos os licitantes deverão "também" apresentar, dentro do Envelope nº 01 (documentação), os seguintes documentos Relativos à Qualificação Técnica:

26.1 Registro ou inscrição da empresa licitante no CREA (Conselho Regional de Engenharia e Agronomia) e/ou CAU (Conselho de Arquitetura e Urbanismo), conforme as áreas de atuação previstas no Projeto Básico, em plena validade;

26.2**Capacitação Técnico-Operacional**: apresentação de um ou mais atestados de capacidade técnica, fornecido por pessoa jurídica de direito público ou privado devidamente identificada, em nome do licitante, relativo à execução de obra ou serviço de engenharia,compatível em características, quantidades e prazos com o objeto da presente licitação, envolvendo as parcelas de maior relevância e valor significativo do objeto da licitação:

26.2.1 Execução de obra de pavimentação asfáltica com aplicação de concreto asfáltico CBUQ (Concreto Betuminoso Usinado a Quente) com volume igual ou superior a 97,55 metros cúbicos.

26.2.1.1Execução de guia (meio-fio) em concreto moldado in loco com extrusora com comprimento igual ou superior a 730,85 metros.

26.2.2 Execução de base compactada em cascalho com volume igual ou superior a 684,33 metros cúbicos.

26.3 Os atestados exigidos no subitem anterior, para serem aceitos, deverão ter as seguintes informações:

26.3.1 Papel timbrado de quem emite (empresa privada ou órgão público);

26.3.2 Assinatura do responsável da empresa pública ou privada emitente;

26.3.3 Dados completos da empresa privada ou pública que está emitindo: razão social, CNPJ, endereço;

26.3.3 Dados completos da empresa: razão social, CNPJ, endereço;

26.3.5 Descrição dos serviços executados;

26.3.6 Quantidades, duração e o período do contrato.

26.4 Será admitida, para fins de comprovação de quantitativo mínimo do serviço, a apresentação de diferentes atestados de serviços executados de forma concomitante;

26.4.1 Registro ou inscrição do profissional responsável no CREA (Conselho Regional de Engenharia e Agronomia) e/ou CAU (Conselho de Arquitetura e Urbanismo), conforme as áreas de atuação previstas no Projeto Básico, em plena validade;

26.4.2 **Capacitação Técnico-Profissional**, mediante apresentação de Certidão de Acervo Técnico – CAT, expedida pelo CREA ou CAU da região pertinente, nos termos da legislação aplicável, em nome do(s) responsável(is) técnico(s) e/ou membros da equipe técnica que participarão da obra, que demonstre a Anotação de Responsabilidade Técnica – ART ou Registro de Responsabilidade Técnica – RRT, relativo à execução dos serviços que compõem as parcelas de maior relevância técnica e valor significativo da contratação, a saber:

26.4.3 **Execução de obra de pavimentação asfáltica com aplicação de concreto asfáltico CBUQ (Concreto Betuminoso Usinado a Quente)**

26.4.4 **Execução de guia (meio-fio) em concreto moldado in loco com extrusora.**

26.4.5 **Execução de base compactada em cascalho.**

26.5 Os responsáveis técnicos e/ou membros da equipe técnica acima elencados deverão pertencer ao quadro permanente da empresa licitante, na data prevista para entrega da proposta, entendendo-se como tal, para fins deste certame, o sócio que comprove seu vínculo por intermédio de contrato social/estatuto social; o administrador ou o diretor; o empregado devidamente registrado em Carteira de Trabalho e Previdência Social; e o prestador de serviços com contrato escrito firmado com o licitante, ou com declaração de compromisso de vinculação contratual futura, caso o licitante se sagre vencedor desta licitação.

26.6 No decorrer da execução do objeto, os profissionais de que trata este subitem poderão ser substituídos, nos termos do artigo 30, §10, da Lei n° 8.666, de 1993, por profissionais de experiência equivalente ou superior, desde que a substituição seja aprovada pela Administração.

26.7 licitantes, quando solicitadas, deverão disponibilizar todas as informações necessárias à comprovação da legitimidade dos atestados solicitados, apresentando, dentre outros documentos, cópia do contrato que deu suporte à contratação e das correspondentes Certidões de Acervo Técnico (CAT/CRT), endereço atual da CONTRATANTE e local em que foram executadas as obras ou serviços de engenharia.

26.8 As empresas, cadastradas ou não no SICAF, deverão apresentar atestado de vistoria assinado pelo servidor responsável.

26.8.1 O atestado de vistoria poderá ser substituído por declaração emitida pelo licitante em que conste, alternativamente, ou que conhece as condições locais para execução do objeto; ou que tem pleno conhecimento das condições e peculiaridades inerentes à natureza do trabalho, assumindo total responsabilidade por este fato e que não utilizará deste para quaisquer questionamentos futuros que ensejem desavenças técnicas ou financeiras com a CONTRATANTE.

27 - Todos os documentos de habilitação emitidos em língua estrangeira deverão ser entregues acompanhados da tradução para língua portuguesa, efetuada por Tradutor Juramentado, e também devidamente consularizados ou registrados no Cartório de Títulos e Documentos. Documentos de procedência estrangeira, mas emitidos em língua portuguesa, também deverão ser apresentados devidamente consularizados ou registrados no Cartório de Títulos e Documentos.

28 - As declarações deverão estar emitidas em papéis timbrados dos órgãos ou empresas que as expediram.

30 - O representante legal que assinar pela empresa licitante todos os documentos, deverá estar credenciado para esse fim, comprovando seu credenciamento, caso a Comissão Permanente de Licitação exija tal comprovação.

31 - Os documentos pertinentes e exigidos neste Edital, dentro do Envelope nº. 01 deverão, de preferência, ser entregues numerados sequencialmente e na ordem indicada neste Edital, a fim de permitir maior rapidez durante a conferência e exame correspondentes.

32 - Sob pena de inabilitação, todos os documentos apresentados para habilitação deverão estar:

32.01 - Em nome do licitante, e, preferencialmente, com número do CNPJ e endereço respectivo.

33 - Em se tratando de filial, os documentos de habilitação jurídica e regularidade fiscal deverão estar em nome da filial, exceto aqueles que, pela própria natureza, são emitidos somente em nome da matriz, mantendo esta, a responsabilidade pela entrega dos documentos mencionados.

34 - Datados dos últimos 90 (noventa) dias da data de abertura do Envelope nº. 01, quando não tiver prazo estabelecido pelo órgão/empresa competente expedidor(a).

35 - Não se enquadram no prazo de que trata este subitem os documentos que, pela própria natureza, não apresentam prazo de validade, que é o caso dos atestados de capacidade/responsabilidade técnica.

36 - Os documentos exigidos nesta Tomada de Preços poderão ser apresentados no original, por qualquer processo de cópia autenticada por Cartório competente ou por membro da Comissão Permanente de Licitação, ou publicação em órgão da imprensa oficial.

37 - Os documentos serão autenticados pela Comissão Permanente de Licitação, a partir do original, até às 17 (Dezessete) horas do dia útil anterior à data marcada para o recebimento e abertura dos envelopes “Documentação” e “Proposta”.

38 - Serão aceitas somente cópias legíveis.

39 - Não serão aceitos documentos cujas datas estejam rasuradas.

40 - A Comissão Permanente de Licitação reserva-se o direito de solicitar o original de qualquer documento, sempre que julgar necessário.

41 - Havendo restrição quanto à regularidade fiscal no caso de Microempresa, Empresa de Pequeno Porte ou Microempreendedor Individual, fica concedido um prazo de 05 (cinco) dias para a sua regularização, prorrogável por igual período mediante justificativa tempestiva e aceita pela Comissão Permanente de Licitação, nos termos do § 1º, art. 43, do mesmo dispositivo legal, alterada pela Lei Complementar nº 147 de 2014.

41.1 - A não regularização fiscal no prazo estabelecido no subitem anterior implicará decadência do direito à contratação, sendo facultado à Administração convocar os licitantes remanescentes, na ordem de classificação, para assinatura do contrato, ou revogar a licitação nos termos do art. 43, § 2º, da Lei Complementar nº. 123, de 14 de dezembro de 2006.

SEÇÃO VIII – *DA VISTORIA PRÉVIA*

42- A licitante poderá realizar vistoria prévia, em conformidade com o inciso III, do art. 30, da Lei nº 8.666/93, para obterem pleno conhecimento das características, condições e eventuais dificuldades que possam interferir na execução dos trabalhos, além de fazerem todos os questionamentos e solicitações técnicas que acharem necessários para a formulação de suas propostas de preços ***mediante prévio agendamento*** *de horário junto ao setor de licitações, pelo telefone 34- 3841-1344, das 07:00 às 11:00 hs e das 13:00 hs às 17:00 hs;* a vistoria será acompanhada por servidor designado para esse fim.

42.1- Para a vistoria o licitante, ou o seu representante legal, deverá estar devidamente identificado, apresentando documento de identidade civil e documento expedido pela empresa comprovando sua habilitação para a realização da vistoria.

42.2- O servidor designado pelo acompanhamento da vistoria validará a declaração comprobatória da vistoria efetuada, que **deverá ser elaborada previamente pelo licitante** conforme o modelo do **Anexo VIII** deste Edital.

42.3- **Caso o licitante opte por não realizar a vistoria**, ele **deverá apresentar** declaração formal de conhecimento pleno das condições e peculiaridades do local da obra assinada pelo responsável técnico da empresa, em conformidade com o **Anexo IX**, ficando ainda, impedido, no futuro, de pleitear por força do conhecimento declarado, quaisquer alterações contratuais, de natureza técnica e/ou financeira.

SEÇÃO IX – DA PROPOSTA - ENVELOPE Nº. 02

43 - A proposta de preço, apresentada no Envelope nº. 02, conforme modelo constante do Anexo III deverá estar acompanhada dos seguintes documentos:

43.1 – Planilha de serviços, cronograma físico-financeiro e informação do BDI. A Proposta deve ser enviada em papel e em **arquivo digital.**

44 - A não apresentação de qualquer das planilhas e composições mencionadas no item anterior acarretará a desclassificação do licitante.

45 - A proposta de preços deverá ser apresentada da seguinte forma:

45.1 - De preferência, emitida por computador, redigida com clareza, sem emendas, rasuras, acréscimos ou entrelinhas, devidamente datada, assinada e rubricada;

45.2 - Fazer menção ao número desta Tomada de Preços e conter a razão social do licitante, o CNPJ, número(s) de telefone(s) e de fax-símile e, se houver, correio eletrônico e o respectivo endereço com CEP, podendo fazer referência ao banco, à agência e respectivos códigos e ao nº de conta corrente, para efeito de emissão de nota de empenho e posterior pagamento;

45.3 - Conter quaisquer outras informações julgadas necessárias e convenientes pelo licitante.

46 - Os licitantes deverão, para fins de elaboração da proposta, verificar e comparar todos os projetos fornecidos para execução dos serviços.

47 - No caso de falhas, erros, discrepâncias ou omissões, bem como transgressões às Normas Técnicas, regulamentos ou posturas, caberá ao licitante formular imediata comunicação escrita à Comissão Permanente de Licitação, no prazo estabelecido na Condição 04 deste Edital, para fins de esclarecimento por parte da Comissão.

48 - Em nenhuma hipótese, o conteúdo das propostas poderá ser alterado, seja com relação às características técnicas, marcas, modelos, prazo de entrega, prazo de garantia e preço dos serviços, equipamentos e materiais ou de qualquer outra condição que importe modificação dos seus termos originais, ressalvadas aquelas destinadas a sanar apenas falhas formais, alterações essas que serão analisadas pela Comissão Permanente de Licitação.

49 - Serão corrigidos automaticamente pela Comissão Permanente de Licitação quaisquer erros aritméticos, bem como as divergências que porventura ocorrerem entre o preço unitário e o total do item, quando prevalecerá sempre o primeiro.

50 - A falta de data e/ou rubrica da proposta somente poderá ser suprida pelo representante legal presente à reunião de abertura dos envelopes “Proposta” e com poderes para esse fim, sendo desclassificado o licitante que não satisfizer tal exigência.

51 - A falta do CNPJ e/ou endereço completo poderá, também, ser suprida com aqueles constantes dos documentos apresentados dentro do Envelope nº. 01 –“Documentação”.

SEÇÃO X – DOS PREÇOS

52 - O licitante deverá indicar os preços unitários e totais por item e subitem, e, ainda, o global da proposta, conforme documentos exigidos no presente instrumento convocatório.

53 - Os quantitativos indicados nas planilhas anexas a este Edital são meramente estimativos, não acarretando à Administração da Prefeitura Municipal de Coromandel - MG qualquer obrigação quanto à sua execução ou pagamento.

54 - Nos preços cotados deverão estar inclusos os encargos sociais e trabalhistas, todos os equipamentos, instrumentos, ferramentas e máquinas necessários ao desenvolvimento dos

trabalhos, enfim, quaisquer outras despesas necessárias à realização dos serviços, bem assim, deduzidos quaisquer descontos que venham a ser concedidos.

55 - Os impostos, as taxas, as despesas indiretas e o lucro bruto do licitante deverão estar considerados em item específico - BDI, conforme Modelo constante neste Edital.

56 - A cotação apresentada e considerada para efeito de julgamento será de exclusiva e total responsabilidade do licitante, não lhe cabendo o direito de pleitear qualquer alteração.

57 - Só será aceita cotação em moeda nacional, ou seja, em Real (R$), em algarismo arábico e, de preferência, também por extenso, prevalecendo este último, em caso de divergência, desprezando-se qualquer valor além dos centavos.

58 – O valor estimado para esta licitação é de R$ 683.058,05 (Setecentos e Oitenta e Três Mil, Cinquenta e Oito Reais e Sessenta e Três Centavos). As Propostas de preços apresentadas acima deste valor serão desclassificadas.

SEÇÃO XI – DA COMPOSIÇÃO DO BDI

59 - Todos os licitantes deverão apresentar como parte integrante de suas propostas, composição analítica do BDI (Bonificação e Despesas Indiretas).

60 - O BDI não poderá ultrapassar o percentual de 30,72% e deverá constar os seguintes itens:

1) Administração Central: AC- 4,67%
2) Seguros e Garantias: SG- 0,74%;
3) Riscos: R - 0,97%;
4) Despesas Financeiras: DF- 0,96%;
5) Lucro/Remuneração: L – 7,53%;
60.1 - Os impostos incidentes sobre o faturamento considerados foram:
COFINS: 3%;
PIS: 0,65 %
ISS: 2,50 %
60.2 – Aliquota do ISS do Municipio: 3,50%;
60.3 – Tributos (Contribuição Previdenciária sobre a receita) 4,50%

Os valores de BDI foram calculados com o emprego de fórmula conforme quadro de composição do BDI em anexo ao processo.

SEÇÃO XII – DOS PRAZOS

61 - O prazo para **execução dos serviços é de 02(dois) meses**, contados a partir do dia de início da obra.

62 - O prazo para início das obras será de 05 (cinco) dias, contado do recebimento da Ordem de Serviços expedida pela Prefeitura Municipal de Coromandel – MG.

63 - O prazo de garantia da obra não poderá ser inferior a 01 (Um) ano, contado do Termo de Recebimento Definitivo da obra a ser emitido por comissão designada pela autoridade competente.

64 - A **proposta** deverá ter a **validade mínima de 60 (sessenta) dias**, contada da data estabelecida no preâmbulo desta Tomada de Preços para o recebimento dos envelopes "Documentação" e "Proposta".

65 - Caso os prazos estabelecidos nas condições anteriores não estejam expressamente indicados na proposta, estes serão considerados como aceitos para efeito de julgamento.

66 - O prazo previsto na Condição 61, poderá ser excepcionalmente prorrogado, quando solicitado pelo CONTRATADO, durante o seu transcurso, e desde que ocorra motivo justificado, devidamente comprovado e aceito pela Administração da Prefeitura municipal de Coromandel - MG.

67 - Se, por motivo de força maior, a adjudicação não puder ocorrer dentro do período de validade das propostas, ou seja, 60 (sessenta) dias, e caso persista o interesse da Prefeitura Municipal de Coromandel, poderá ser solicitada prorrogação geral da referida validade a todos os licitantes classificados, por igual prazo, no mínimo.

68 - Decorridos 60 (sessenta) dias da data do recebimento e início da abertura dos envelopes, sem a solicitação ou a convocação de que tratam as condições estabelecidas neste Edital, os licitantes ficam liberados dos compromissos assumidos.

SEÇÃO XIII – DO ENQUADRAMENTO LEGAL DA LICITAÇÃO

69 - Trata-se de licitação na modalidade Tomada de Preços, do tipo "Menor Preço Global", "Empreitada por Preço Global" enquadrada nos artigos 10, inciso II, alínea "a", 22, inciso II, e 45, § 1º, inciso I, todos da Lei nº. 8.666/93.

SEÇÃO XIV – DA DESCLASSIFICAÇÃO DAS PROPOSTAS

70 - Após a análise das propostas, serão desclassificadas, com base no artigo 48, incisos I e II da Lei nº. 8.666/93, as propostas que:

71 - Apresentarem valor global superior à Planilha Orçamentária de Custos, ou com preços manifestamente inexequíveis, assim considerados aqueles que não venham a ter demonstrada sua viabilidade por meio de documentação que comprove que os custos dos insumos são coerentes com os de mercado e que os coeficientes de produtividade são compatíveis com a execução do objeto;

72 - Em condições especiais, devidamente justificadas em relatório técnico circunstanciado, aprovado pela autoridade competente, poderão os custos unitários, propostos pelos licitantes, ultrapassar os respectivos custos previstos na planilha orçamentária.

73 - Não sendo aceitas as justificativas, somente ocorrerá a desclassificação do licitante caso este não concorde em alterar os itens que apresentem custo unitário superior aos custos medianos constantes da Planilha Orçamentária, no prazo fixado pela Comissão.

74 - Não atenderem às exigências contidas nesta Tomada de Preços.

75 - A diferença percentual entre o valor global do contrato e o obtido a partir dos custos unitários da Planilha Orçamentária, não poderá ser reduzida, em favor do CONTRATADO, em decorrência de aditamentos que modifiquem a planilha orçamentária.

76 - Ao longo da execução do contrato, caso haja a necessidade de se firmar termo aditivo, os custos unitários dos itens acrescidos deverão seguir as seguintes orientações:

76.1 - Para itens que já constem do contrato, os custos corresponderão àqueles já contratados;

76.2 - Para itens novos existentes na Planilha Orçamentária, os custos corresponderão àqueles relativos aos das medianas constantes daquele sistema para a região, aplicado sobre esse valor o mesmo desconto global fornecido pela empresa em relação ao orçamento estimativo da Prefeitura de Coromandel;

76.3 - Para os itens novos não constantes da Planilha Orçamentária, o menor custo obtido a partir da pesquisa realizada em, pelo menos, três fornecedores;

76.4 - Somente em condições especiais, devidamente justificadas em relatório técnico circunstanciado, aprovado pela autoridade competente, poderão os custos unitários ultrapassar os respectivos custos nos termos dos critérios ora definidos.

77 - Consideram-se manifestamente inexequíveis as propostas cujos valores sejam inferiores a 70% (setenta por cento) do menor dos seguintes valores:

77.1 - Média aritmética dos valores das propostas superiores a 50% (cinqüenta por cento) do valor orçado pela Administração; ou

77.2 - Valor orçado pela Administração.

78 - Quando todos os licitantes forem inabilitados ou todas as propostas forem desclassificadas, a Comissão Permanente de Licitação poderá fixar o prazo de 08 (oito) dias úteis para apresentação, pelos licitantes, de nova documentação ou de outras propostas escoimadas das causas de inabilitação ou desclassificação.

SEÇÃO XV – DO JULGAMENTO DAS PROPOSTAS

79 - Após analisar a conformidade das propostas com o estabelecido nesta Tomada de Preços, será declarada como mais vantajosa para a Administração a oferta de menor preço global.

79.1 - Considera-se preço global o valor total apurado na proposta, ou seja, o somatório de todos os itens da planilha de preços apresentada.

80 - A Comissão Permanente de Licitação poderá solicitar parecer de técnicos pertencentes ao Quadro de Pessoal da Prefeitura Municipal de Coromandel, ou, ainda, de pessoas físicas ou jurídicas estranhas a ele, para orientar sua decisão.

80.1 - A Comissão Permanente de Licitação reserva-se o direito de solicitar dos licitantes, para efeito de análise e caso entenda necessário, a apresentação da relação da marca e do modelo dos materiais considerados na composição dos preços ofertados.

81 - A Comissão Permanente de Licitação efetuará análise individual dos preços unitários cotados nas propostas dos licitantes.

82 - Não se considerará qualquer oferta de vantagem não prevista nesta Tomada de Preços, inclusive financiamentos subsidiados ou a fundo perdido, preço ou vantagem baseados nas ofertas dos demais licitantes.

83 - Não se admitirá proposta que apresentar preço global ou unitário simbólicos, irrisórios ou de valor zero, incompatíveis com os preços dos insumos e salários de mercado, acrescidos dos respectivos encargos, ainda que esta Tomada de Preços não tenha estabelecido limites mínimos, exceto quando se referirem a materiais e instalações de propriedade do próprio licitante, para os quais ele renuncie a parcela ou à totalidade da remuneração.

84 - À Comissão Permanente de Licitação, além do recebimento e exame das propostas, caberá o julgamento da obediência às condições aqui estabelecidas, bem como em seus anexos, e a decisão quanto às dúvidas ou omissões deste Edital.

85 - Havendo propostas, de **Microempresas (ME), Empresas de Pequeno Porte (EPP), ou Microempreendedor Individual (MEI),** com valor até 10% (dez por cento) acima da licitante originalmente melhor classificada no certame, serão essas consideradas empatadas, com direito de preferência pela ordem de classificação, nos termos do artigo 44, da Lei Complementar nº 123, de 14 de dezembro de 2006, para modificar suas propostas, apresentando proposta de preço inferior àquela considerada vencedora do certame;

85.1 - Não sendo exercido o direito de preferência nos termos do subitem anterior, ou a não apresentação de proposta inferior pelas Microempresas (ME), Empresas de Pequeno Porte (EPP), ou Microempreendedor Individual (MEI), acarretará na preclusão e a contratação da proposta originalmente mais bem classificada, ou revogação do certame.

85.2 - O instituto da preferência da contratação no exame das propostas previsto no presente edital, somente se aplicara na hipótese da proposta inicial não ter sido apresentada por Microempresas (ME), Empresas de Pequeno Porte (EPP), ou Microempreendedor Individual (MEI).

86 - Os envelopes contendo as propostas das empresas inabilitadas ficarão à disposição destas pelo período de 10 (dez) dias úteis, contados do encerramento da licitação - transcorrido o prazo regulamentar para interposição de recurso contra o resultado da licitação ou, se for o caso, quando denegados os recursos interpostos, após o que serão destruídos pela Comissão Permanente de Licitação.

SEÇÃO XVI – DO DESEMPATE

87 - No caso de empate entre duas ou mais propostas, será efetuado sorteio em ato público, para o qual todos os licitantes serão convocados.

SEÇÃO XVII – DO DIREITO DE PETIÇÃO

88 - Observado o disposto no artigo 109 da Lei nº. 8.666/93, o licitante poderá apresentar recurso ao Presidente da Comissão Permanente de Licitação, no prazo de 05 (cinco) dias úteis, contado da intimação do ato ou lavratura da ata, nos casos de habilitação ou inabilitação, julgamento das propostas, anulação ou revogação desta Tomada de Preços.

88.1 - Para efeito do disposto no § 5º do art. 109 da Lei n°. 8.666/93, ficam os autos desta Tomada de Preços com vista franqueada aos interessados.

89 - Interposto, o recurso será comunicado aos demais licitantes, que poderão impugná-lo no prazo de 05 (cinco) dias úteis.

90 - Findo o período previsto na condição anterior, impugnado ou não o recurso, a Comissão Permanente de Licitação poderá, no prazo de 05 (cinco) dias úteis, reconsiderar a sua decisão ou fazê- lo subir, devidamente informado, ao Controle Interno da Prefeitura Municipal de Coromandel - MG, para encaminhamento a Prefeita Municipal.

91 - Quaisquer argumentos ou subsídios concernentes à defesa do licitante que pretender modificação total ou parcial das decisões da Comissão Permanente de Licitação deverão ser apresentados por escrito, exclusivamente, anexando-se ao recurso próprio.

92 - O recurso interposto deverá ser comunicado à Comissão Permanente de Licitação, logo após ter sido protocolizado no Setor de Protocolo da Prefeitura Municipal de Coromandel - MG.

SEÇÃO XVIII – DA ADJUDICAÇÃO

93 - A execução dos serviços correspondentes ao objeto será adjudicada globalmente a uma única empresa, depois de atendidas as condições desta Tomada de Preços.

SEÇÃO XIX – DO TERMO DE CONTRATO

94 - Sem prejuízo do disposto no Capítulo III a IV da Lei nº. 8.666/93, o contrato referente a **Contratação de empresa especializada em engenharia para execução de obras de pavimentação asfáltica em CBUQ - concreto betuminoso usinado a quente no Município de Coromandel – MG, através de recurso do Convênio nº 1301003199/2022 celebrado com a Secretaria de Estado de Infraestrutura e Mobilidade - SEINFRA,** será formalizado e conterá, necessariamente, as condições já especificadas neste instrumento convocatório.

95 - Quaisquer condições apresentadas pelo adjudicatário em sua proposta, se pertinentes, poderão ser acrescentadas ao contrato a ser assinado.

SEÇÃO XX – DA ASSINATURA DO TERMO DE CONTRATO

96 - A Prefeitura Municipal de Coromandel-MG convocará oficialmente ao adjudicatário, durante a validade da sua proposta para, no prazo máximo de 05 (cinco) dias úteis, assinar o

contrato, sob pena de decair o direito à contratação, sem prejuízo das sanções previstas no art. 81 da Lei nº. 8.666/93.

97 - O prazo da convocação poderá ser prorrogado uma vez, por igual período, quando solicitado pelo adjudicatário durante o seu transcurso, desde que ocorra motivo justificado e aceito pela Administração da Prefeitura Municipal de Coromandel - MG.

97.1 DA VIGÊNCIA

97.1.1 - O prazo de vigência deste contrato inicia-se na data de assinatura do contrato, e vigorará até de 12 meses, possibilitada a sua prorrogação mediante aprovação da Prefeitura Municipal de Coromandel.

98 - É facultado à Administração da Prefeitura Municipal de Coromandel - MG, quando o convocado não assinar o referido documento no prazo e condições estabelecidos, chamar os licitantes remanescentes, obedecida a ordem de classificação, para fazê-lo em igual prazo e nas mesmas condições propostas pelo primeiro classificado, inclusive quanto aos preços atualizados, ou revogar esta Tomada de Preços, independentemente da cominação prevista no art. 81 da Lei nº. 8.666/93.

99 - A recusa injustificada do adjudicatário em assinar o contrato, aceitar ou retirar o instrumento equivalente, dentro do prazo estabelecido pela Administração da Prefeitura Municipal de Coromandel, caracteriza o descumprimento total da obrigação assumida, sujeitando-a às penalidades legalmente estabelecidas.

99.1 - O disposto nesta sub-condição não se aplica aos licitantes convocados nos termos do art. 64, § 2º da Lei nº. 8.666/93, que não aceitarem a contratação nas mesmas condições propostas pelo primeiro adjudicatário, inclusive quanto ao prazo e preço.

100 - A garantia para execução do contrato será de 5% (cinco por cento) de seu valor, a ser depositada no Banco do Brasil, agência 0539-8, Conta nº. 19.302-X, Coromandel – MG, caso a garantia seja em dinheiro, devendo ser prestada no ato da assinatura do contrato.

100.1 - A não prestação da garantia no prazo constante do subitem anterior, importará na imediata desclassificação da licitante, deste processo licitatório, sem prejuízo das medidas legais que possam ser interpostas pela Prefeitura Municipal de Coromandel - MG.

100.2 - A garantia deverá abranger todo o período contratual, inclusive eventual prorrogação do prazo para cumprimento do pactuado, até o recebimento definitivo da obra.

100.3 - A garantia poderá ser prestada em:

a) - caução em dinheiro;

b) - títulos da dívida pública, devendo estes terem sido emitidos sob a forma escritural, mediante registro em sistema centralizado de liquidação e de custódia autorizado pelo Banco Central do Brasil e avaliados pelos seus valores econômicos, conforme definido pelo Ministério da Fazenda.

c) - seguro garantia;

d) - fiança bancária.

100.4 - Em caso de acréscimo da obra, fica a Contratada obrigada a complementar a garantia na mesma percentagem, cujo recolhimento deverá ocorrer até a data da assinatura do competente Termo de Aditamento.

100.5 - Desfalcada a garantia prestada, pela imposição de multas e/ou outro motivo de direito, será notificada a Contratada por meio de correspondência com Aviso de Recebimento (AR), para, no prazo de 48 (quarenta e oito) horas, complementar o valor, sob pena de rescisão contratual.

100.6 - Poderá a Prefeitura Municipal de Coromandel – MG, descontar da garantia toda importância que, a qualquer título, lhe for devida pela Contratada.

100.7 - A garantia prestada pela Contratada será liberada ou restituída após o Recebimento Definitivo da obra/serviços e, quando prestada em dinheiro, será atualizada monetariamente pelo índice da poupança.

100.8 - A liberação ou restituição da garantia não isenta a Contratada das responsabilidades, nos termos das prescrições legais.

SEÇÃO XXI – DISPOSIÇÕES ESPECÍFICAS

101 - No caso de divergência de informações entre os desenhos de execução dos projetos e as especificações, prevalecerá primeiramente o contido nas especificações, seguido da planilha orçamentária e, por último, dos desenhos, sempre consultada a FISCALIZAÇÃO.

102 - Em caso de divergência entre desenho de escalas diferentes, prevalecerão sempre os de maior escala. Na divergência entre cotas dos desenhos e suas dimensões medidas em escala, prevalecerão as primeiras, sempre consultada a FISCALIZAÇÃO.

103 - As dúvidas e/ou omissões, porventura existentes nas especificações constantes do Memorial Descritivo, serão resolvidas pela FISCALIZAÇÃO.

104 - Todos os trabalhos deverão ser executados por mão-de-obra qualificada, devendo o contratado estar ciente das normas técnicas da ABNT, correspondentes a cada um dos serviços constantes das Especificações Técnicas.

105 - O contratado ficará obrigado a executar fielmente os serviços programados nas especificações, não se admitindo modificações sem prévia consulta e concordância da Prefeitura Municipal de Coromandel - MG.

106 - A despesas para o presente processo licitatório correrão por conta da seguinte **Dotação Orçamentária**:

Ficha: 937/1 -02.02.09.03.15.451.0027.00.1054.44.90.51.01.00 – Obras e Instalações.

SEÇÃO XXII – DISPOSIÇÕES FINAIS

107 - Tratando-se de produtos de procedência estrangeira, a Prefeitura Municipal de Coromandel – MG, poderá exigir do contratado a apresentação, no prazo máximo de 05 (cinco) dias úteis, contado da entrega dos equipamentos e materiais, dos documentos relativos à importação.

108 - O licitante deverá indicar em sua proposta, ou encaminhar até a data de assinatura do contrato, o nome e o número do telefone do seu preposto, sujeito à aceitação da Administração da Prefeitura Municipal de Coromandel - MG, para representá-lo durante a execução do contrato.

109 - Em caso de dúvida, o interessado deverá contatar a Comissão Permanente de Licitação por meio do telefone (34) 3841-1344, ramal 224, ou do correio eletrônico licitacao@coromandel.mg.gov.br, no horário das 07:00 às 11:00 e das 13:00 às 17:00 horas, para obtenção dos esclarecimentos que julgar necessários.

SEÇÃO XXIII – DA IMPUGNAÇÃO DO EDITAL

110 - É facultado a qualquer cidadão impugnar, por escrito, os termos do presente Edital, até 05 (cinco) dias úteis antes da data fixada para recebimento dos envelopes de "Documentação" e "Proposta", devendo a Administração da Prefeitura Municipal de Coromandel - MG, por intermédio da Comissão Permanente de Licitação, julgar e responder à impugnação em até 03 (três) dias úteis.

111 - Decairá do direito de impugnar os termos deste Edital perante a Prefeitura Municipal de Coromandel – MG, o licitante que não o fizer até o segundo dia útil que anteceder à data marcada para recebimento dos envelopes "Documentação" e "Proposta", apontando as falhas ou irregularidades que o viciariam, hipótese em que tal comunicação não terá efeito de recurso.

112 - A impugnação feita tempestivamente pelo licitante não o impedirá de participar desta Tomada de Preços, até o trânsito em julgado da decisão a ela pertinente.

113 - A petição de impugnação e/ou pedido de esclarecimento deverá ser dirigida a Presidente da CPL por meio eletrônico, via internet no e-mail licitacao@coromandel.mg.gov.br.

SEÇÃO XXIV – DA TOMADA DE PREÇOS

114 - A Administração da Prefeitura Municipal de Coromandel - MG, com relação a esta Tomada de Preços:

114.1 - Deverá anulá-la, se houver ilegalidade, de ofício ou por provocação de terceiros, mediante parecer escrito e devidamente fundamentado;

114.2 - Poderá revogá-la, a seu juízo, se for considerada inoportuna ou inconveniente ao interesse público, em decorrência de fato superveniente devidamente comprovado, pertinente e suficiente para justificar tal conduta;

114.3 - Poderá transferir a data de abertura dos envelopes "Documentação" e "Proposta", por sua conveniência exclusiva.

115 - Será observado, ainda, quanto ao procedimento desta Tomada de Preços:

115.1 - A anulação do procedimento licitatório por motivo de ilegalidade não gera obrigação de indenizar, ressalvado o disposto no parágrafo único do art. 59 da Lei nº 8.666/93;

115.2 - A nulidade do procedimento licitatório induz à do contrato, ressalvado, ainda, o dispositivo citado na sub-condição anterior;

115.3 - No caso de desfazimento do processo licitatório, fica assegurado o contraditório e a ampla defesa.

SEÇÃO XXV – SUBCONTRATAÇÃO
116 – Não será admitida a subcontratação dos serviços objeto desta licitação.

SEÇÃO XXVI – DOS ANEXOS
117 - São partes integrantes deste Edital os seguintes anexos:
ANEXO I- Projeto Básico
ANEXO II - Projetos, Planilha Orçamentária, Memorial Descritivo, Memória de Cálculo e Cronograma Físico-Financeiro, Modelo de Planilha de Composição do BDI;
ANEXO III- Modelo de Proposta de Preços;
ANEXO IV- Modelo de Declaração de que não Emprega Menor;
ANEXO V- Modelo de Declaração de Fato Impeditivo de Habilitação;
ANEXO VI- Modelo de Credenciamento Específico;
ANEXO VII- Modelo de Declaração de Enquadramento ME OU EPP;
ANEXO VIII- Modelo de Declaração de Vistoria;
ANEXO IX – Modelo de Declaração de Pleno Conhecimento;
ANEXO X- Modelo de Declaração de Responsável Técnico;
ANEXO XI- Modelo de Declaração de Sócio, Funcionário Público;
ANEXO XII- Minuta de Contrato.

SEÇÃO XXVII – DO FORO

118 - As questões decorrentes da execução deste instrumento, que não possam ser dirimidas administrativamente, serão processadas e julgadas no Foro da Cidade de Coromandel - MG, com exclusão de qualquer outro, por mais privilegiado que seja, salvo nos casos previstos no art. 102, inciso I, alínea “d” da Constituição Federal.

Coromandel /MG, 26 de Janeiro de 2023.

FERNANDO BRENO VALADARES VIEIRA
PREFEITO MUNICIPAL

LUIZ FERNANDO VALADARES
SECRETARIO MUNICIPAL DA GESTÃO OBRAS, SERVIÇOS PÚBLICOS
E PLANEJAMENTO URBANO

CAIRON DAIREL SILVA
DIRETOR DE GESTÃO DE FINANÇAS E LICITAÇÃO

-ANEXO I-

PROJETO BÁSICO

OBRAS E SERVIÇOS DE ENGENHARIA

1 OBJETO

1.1 Contratação de empresa especializada em engenharia para execução de obras de pavimentação asfáltica em CBUQ - concreto betuminoso usinado a quente, no município de Coromandel-MG, através de recurso do convênio nº 1301003199/2022 celebrado com a Secretaria de Estado de Infraestrutura e Mobilidade – SEINFRA, conforme condições, quantidades e exigências estabelecidas neste instrumento e seus anexos.

1.2 O objeto da licitação tem a natureza de obra.

1.3 Os quantitativos e respectivos códigos dos itens são os discriminados no anexo do Projeto Básico.

1.4 A presente contratação adotará como regime de execução a Empreitada por Preço Unitário.

1.5 O prazo de vigência do contrato é de 12 (doze) meses, podendo ser prorrogado por interesse das partes até o limite de 60 (sessenta) meses, com base no artigo 57, II, da Lei 8.666, de 1993.

1.6 O prazo de execução é de 02 (dois) meses.

2 JUSTIFICATIVA E OBJETIVO DA CONTRATAÇÃO

2.1 O projeto se justifica pela existência de ruas não pavimentadas nos bairros Dom Bosco e Morada Nova, que devem ser pavimentadas a fim de proporcionar infraestrutura básica para os moradores, usuários das vias e visitantes da cidade de Coromandel-MG. O bairro Morada Nova não possui acesso pavimentado às demais vias do município, com esta obra passará a ter, através das Avenidas João Ferreira Borges e Quinquim Aguiar que serão pavimentadas conforme projeto anexo. Além disto os moradores destes bairros enfrentam a poeira propagada no ar durante o período de seca, e danos causados pelas chuvas. A pavimentação asfáltica destes trechos proporcionará melhorias na qualidade de vida da população local, proporcionando mais conforto e segurança aos moradores locais e aos usuários que trafegam.

3 DESCRIÇÃO DA SOLUÇÃO:

3.1 A solução adotada refere-se à Pavimentação Asfáltica em CBUQ - Concreto Betuminoso Usinado a Quente, nos trechos constantes deste projeto. A sua forma de execução está detalhada no item 8 - MODELO DE EXECUÇÃO DO OBJETO.

4 DA CLASSIFICAÇÃO DO OBJETO E FORMA DE SELEÇÃO DO FORNECEDOR

4.1 Trata-se de serviço não comum de engenharia/obra, a ser contratado mediante licitação, na modalidade tomada de preço.

4.2 Os serviços a serem contratados enquadram-se nos pressupostos do Decreto n° 9.507, de 21 de setembro de 2018, não se constituindo em quaisquer das atividades, previstas no art. 3º do aludido decreto, cuja execução indireta é vedada.

4.3 A execução do contrato não gerará vínculo empregatício entre os empregados da CONTRATADA e a Administração, vedando-se qualquer relação entre estes que caracterize pessoalidade e subordinação direta.

5 REQUISITOS DA CONTRATAÇÃO

5.1 Conforme Estudos Preliminares, os requisitos da contratação abrangem o seguinte:

5.1.1 Empresa especializada em engenharia para execução de obras de Pavimentação Asfáltica em CBUQ - Concreto Betuminoso Usinado a Quente.

5.1.2 Trata-se de serviço não continuado.

5.2 A duração inicial do contrato é de 12 (doze) meses.

5.3 Além dos pontos acima, o adjudicatário deverá apresentar declaração de que tem pleno conhecimento das condições necessárias para a prestação do serviço como requisito para celebração do contrato.

6 CRITÉRIOS DE SUSTENTABILIDADE

6.1 Os critérios de sustentabilidade são aqueles previstos nas especificações do objeto e/ou obrigações da CONTRATADA e/ou no edital como requisito previsto em lei especial.

6.2 Dentre os critérios estão o menor impacto sobre recursos naturais, a preferência para materiais, tecnologias e matérias-primas de origem local, maior eficiência na utilização de recursos naturais, maior geração de empregos, preferencialmente com mão de obra local, maior vida útil e menor custo de manutenção do bem e da obra, uso de inovações que reduzam a pressão sobre recursos naturais; e origem ambientalmente regular dos recursos naturais utilizados nos bens, serviços e obras.

6.3 É necessário o recolhimento de resíduos decorrentes da contratação, para fins de sua destinação final ambientalmente adequada.

7 VISTORIA PARA A LICITAÇÃO

7.1 Para o correto dimensionamento e elaboração de sua proposta, o licitante poderá realizar vistoria nas instalações do local de execução dos serviços, acompanhado por servidor designado para esse fim, de segunda à sexta-feira, das 07 horas às 17 horas, devendo o agendamento ser efetuado previamente pelo telefone (34) 3841-3767.

7.2 O prazo para vistoria iniciar-se-á no dia útil seguinte ao da publicação do Edital, estendendo-se até o dia útil anterior à data prevista para a abertura da sessão pública.

7.2.1 Para a vistoria o licitante, ou o seu representante legal, deverá estar devidamente identificado, apresentando documento de identidade civil e documento expedido pela empresa comprovando sua habilitação para a realização da vistoria.

7.3 Por ocasião da vistoria, ao licitante, ou ao seu representante legal, poderá ser entregue CD-ROM, "pen-drive" ou outra forma compatível de reprodução, contendo as informações relativas ao objeto da licitação, para que a empresa tenha condições de bem elaborar sua proposta.

7.4 A não realização da vistoria não poderá embasar posteriores alegações de desconhecimento das instalações, dúvidas ou esquecimentos de quaisquer detalhes dos locais da prestação dos serviços, devendo a licitante vencedora assumir os ônus dos serviços decorrentes.

7.5 A licitante deverá declarar que tomou conhecimento de todas as informações e das condições locais para o cumprimento das obrigações objeto da licitação.

8 MODELO DE EXECUÇÃO DO OBJETO

8.1 A execução do objeto seguirá a seguinte dinâmica:

8.1.1 Na primeira etapa serão executados os serviços preliminares como a colocação da placa de obra e a locação topográfica de todos os elementos.

8.1.2 Na segunda deverá ser feita a mobilização de todos os equipamentos e ferramentas necessárias para início da obra.

8.1.3 A terceira etapa será a demolição de trechos existentes de pavimentação e remoção de meio-fio existente para conformar com a continuação das vias a serem pavimentadas, com a retirada de todo o material de demolição do local.

8.1.4 A quarta etapa será a execução da terraplenagem, com os serviços de escavação, carga, transporte, descarga, regularização e compactação de subleito e execução e compactação de base de cascalho.

8.1.5 A quinta etapa será a de revestimento asfáltico, com a imprimação da base, pintura de ligação e execução de pavimento asfáltico com concreto betuminoso a quente.

8.1.6 Na sexta etapa serão executadas as guias (meio-fio) e as sarjetas de concreto.

8.1.7 Na sétima etapa deverá ser feita a desmobilização de todos os equipamentos e ferramentas, desmontagem do barracão de obras e a limpeza de toda a obra.

8.2 A execução dos serviços será iniciada após a emissão da Ordem de Início de Serviço, cujas etapas observarão o seguinte cronograma:

8.2.1 Instalações Iniciais da Obra (100% no primeiro mês)

8.2.2 Demolições e Remoções (100% no primeiro mês)

8.2.3 Terraplenagem (100% no primeiro mês)

8.2.4 Revestimento Asfáltico (40% no primeiro mês e 60% no segundo mês)

8.2.5 Urbanização e Obras complementares (100% no segundo mês)

8.2.6 Drenagem superficial (100% no segundo mês)

9 MATERIAIS A SEREM DISPONIBILIZADOS

9.1 Para a perfeita execução dos serviços, a CONTRATADA deverá disponibilizar os materiais, equipamentos, ferramentas e utensílios necessários, nas quantidades estimadas e qualidades a estabelecidas, promovendo sua substituição quando necessário.

10 OBRIGAÇÕES DA CONTRATANTE

10.1 Exigir o cumprimento de todas as obrigações assumidas pela CONTRATADA, de acordo com as cláusulas contratuais e os termos de sua proposta;

10.2 Exercer o acompanhamento e a fiscalização dos serviços, por servidor ou comissão especialmente designada, anotando em registro próprio as falhas detectadas, indicando dia, mês e ano, bem como o nome dos empregados eventualmente envolvidos, encaminhando os apontamentos à autoridade competente para as providências cabíveis;

10.3 Notificar a CONTRATADA por escrito da ocorrência de eventuais imperfeições, falhas ou irregularidades constatadas no curso da execução dos serviços, fixando prazo para a sua correção, certificando-se de que as soluções por ela propostas sejam as mais adequadas;

10.4 Pagar à CONTRATADA o valor resultante da prestação do serviço, conforme cronograma físico-financeiro;

10.5 Efetuar as retenções tributárias devidas sobre o valor da fatura de serviços da CONTRATADA;

10.6 Não praticar atos de ingerência na administração da CONTRATADA, tais como:

10.6.1 exercer o poder de mando sobre os empregados da CONTRATADA, devendo reportar-se somente aos prepostos ou responsáveis por ela indicados, exceto quando o objeto da contratação previr o atendimento direto;

10.6.2 direcionar a contratação de pessoas para trabalhar nas empresas CONTRATADAS;

10.6.3 promover ou aceitar o desvio de funções dos trabalhadores da CONTRATADA, mediante a utilização destes em atividades distintas daquelas previstas no objeto da contratação e em relação à função específica para a qual o trabalhador foi contratado; e

10.6.4 considerar os trabalhadores da CONTRATADA como colaboradores eventuais do próprio órgão ou entidade responsável pela contratação, especialmente para efeito de concessão de diárias e passagens.

10.7 Fornecer por escrito as informações necessárias para o desenvolvimento dos serviços objeto do contrato;

10.8 Realizar avaliações periódicas da qualidade dos serviços, após seu recebimento;

10.9 Exigir da CONTRATADA que providencie a seguinte documentação como condição indispensável para o recebimento definitivo de objeto, quando for o caso:

10.9.1 "as built", elaborado pelo responsável por sua execução;

10.9.2 certidão negativa de débitos previdenciários específica para o registro da obra junto ao Cartório de Registro de Imóveis;

10.10 Arquivar, entre outros documentos, de projetos, "as built", especificações técnicas, orçamentos, termos de recebimento, contratos e aditamentos, relatórios de inspeções técnicas após o recebimento do serviço e notificações expedidas;

10.11 Fiscalizar o cumprimento dos requisitos legais, quando a CONTRATADA houver se beneficiado da preferência estabelecida pelo art. 3º, § 5º, da Lei nº 8.666, de 1993.

11 OBRIGAÇÕES DA CONTRATADA

11.1 Executar o contrato conforme especificações deste Projeto Básico e de sua proposta, com a alocação dos empregados necessários ao perfeito cumprimento das cláusulas contratuais, além de fornecer e utilizar os materiais e equipamentos, ferramentas e utensílios necessários, na qualidade e quantidade mínimas especificadas neste Projeto Básico e em sua proposta;

11.2 Reparar, corrigir, remover ou substituir, às suas expensas, no total ou em parte, no prazo fixado pelo fiscal do contrato, os serviços/obras efetuados em que se verificarem vícios, defeitos ou incorreções resultantes da execução ou dos materiais empregados;

11.3 Responsabilizar-se pelos vícios e danos decorrentes da execução do objeto, de acordo com os artigos 14 e 17 a 27, do Código de Defesa do Consumidor (Lei nº 8.078, de 1990), ficando a CONTRATANTE autorizada a descontar da garantia prestada, caso exigida no edital, ou dos pagamentos devidos à CONTRATADA, o valor correspondente aos danos sofridos;

11.3.1 A responsabilidade de que trata o subitem anterior inclui a reparação por todo e qualquer dano causado à Administração Pública, devendo, em qualquer caso, a CONTRATADA ressarcir imediatamente a Administração em sua integralidade;

11.4 Utilizar empregados habilitados e com conhecimentos básicos do objeto a ser executado, em conformidade com as normas e determinações em vigor;

11.5 Vedar a utilização, na execução dos serviços, de empregado que seja familiar de agente público ocupante de cargo em comissão ou função de confiança no órgão CONTRATANTE, nos termos do artigo 7° do Decreto n° 7.203, de 2010;

11.6 Quando não for possível a verificação da regularidade no Sistema de Cadastro de Fornecedores – SICAF, a empresa CONTRATADA deverá entregar ao setor responsável pela fiscalização do contrato, até o dia trinta do mês seguinte ao da prestação dos serviços, os seguintes documentos: 1) prova de regularidade relativa à Seguridade Social; 2) certidão conjunta relativa aos tributos federais e à Dívida Ativa da União; 3) certidões que comprovem a regularidade perante a Fazenda Estadual/Municipal da sede do contratado; 4) Certidão de Regularidade do FGTS – CRF; e 5) Certidão Negativa de Débitos Trabalhistas – CNDT;

11.7 Responsabilizar-se pelo cumprimento das obrigações previstas em Acordo, Convenção, Dissídio Coletivo de Trabalho ou equivalentes das categorias abrangidas pelo contrato, por todas as obrigações trabalhistas, sociais, previdenciárias, tributárias e as demais previstas em legislação específica, cuja inadimplência não transfere a responsabilidade à CONTRATANTE;

11.7.1 A Administração Pública não se vincula às disposições contidas em Acordos, Dissídios ou Convenções Coletivas que tratem de pagamento de participação dos trabalhadores nos lucros ou resultados da empresa CONTRATADA, de matéria não trabalhista, ou que estabeleçam direitos não previstos em lei, tais como valores ou índices obrigatórios de encargos sociais ou previdenciários, bem como de preços para os insumos relacionados ao exercício da atividade.

11.8 Comunicar ao Fiscal do contrato, no prazo de 24 (vinte e quatro) horas, qualquer ocorrência anormal ou acidente que se verifique no local dos serviços.

11.9 Assegurar aos seus trabalhadores ambiente de trabalho, inclusive equipamentos e instalações, em condições adequadas ao cumprimento das normas de saúde, segurança e bem-estar no trabalho;

11.10 Prestar todo esclarecimento ou informação solicitada pela CONTRATANTE ou por seus prepostos, garantindo-lhes o acesso, a qualquer tempo, ao local dos trabalhos, bem como aos documentos relativos à execução do empreendimento.

11.11 Paralisar, por determinação da CONTRATANTE, qualquer atividade que não esteja sendo executada de acordo com a boa técnica ou que ponha em risco a segurança de pessoas ou bens de terceiros.

11.12 Promover a guarda, manutenção e vigilância de materiais, ferramentas, e tudo o que for necessário à execução dos serviços, durante a vigência do contrato.

11.13 Promover a organização técnica e administrativa dos serviços, de modo a conduzi-los eficaz e eficientemente, de acordo com os documentos e especificações que integram este Projeto Básico, no prazo determinado.

11.14 Conduzir os trabalhos com estrita observância às normas da legislação pertinente, cumprindo as determinações dos Poderes Públicos, mantendo sempre limpo o local dos serviços e nas melhores condições de segurança, higiene e disciplina.

11.15 Submeter previamente, por escrito, à CONTRATANTE, para análise e aprovação, quaisquer mudanças nos métodos executivos que fujam às especificações do memorial descritivo.

11.16 Não permitir a utilização de qualquer trabalho do menor de dezesseis anos, exceto na condição de aprendiz para os maiores de quatorze anos; nem permitir a utilização do trabalho do menor de dezoito anos em trabalho noturno, perigoso ou insalubre;

11.17 Manter durante toda a vigência do contrato, em compatibilidade com as obrigações assumidas, todas as condições de habilitação e qualificação exigidas na licitação;

11.18 Cumprir, durante todo o período de execução do contrato, a reserva de cargos prevista em lei para pessoa com deficiência ou para reabilitado da Previdência Social, bem como as regras de acessibilidade previstas na legislação, quando a CONTRATADA houver se beneficiado da preferência estabelecida pela Lei nº 13.146, de 2015.

11.19 Guardar sigilo sobre todas as informações obtidas em decorrência do cumprimento do contrato;

11.20 Arcar com o ônus decorrente de eventual equívoco no dimensionamento dos quantitativos de sua proposta, inclusive quanto aos custos variáveis decorrentes de fatores futuros e incertos, tais como os valores providos com o quantitativo de vale transporte, devendo complementá-los, caso o previsto inicialmente em sua proposta não seja satisfatório para o atendimento do objeto da licitação, exceto quando ocorrer algum dos eventos arrolados nos incisos do § 1º do art. 57 da Lei nº 8.666, de 1993;

11.21 Cumprir, além dos postulados legais vigentes de âmbito federal, estadual ou municipal, as normas de segurança da CONTRATANTE;

11.22 Prestar os serviços dentro dos parâmetros e rotinas estabelecidos, fornecendo todos os materiais, equipamentos e utensílios em quantidade, qualidade e tecnologia adequadas, com a observância às recomendações aceitas pela boa técnica, normas e legislação;

11.23 Assegurar à CONTRATANTE, em conformidade:

11.23.1 O direito de propriedade intelectual dos produtos desenvolvidos, inclusive sobre as eventuais adequações e atualizações que vierem a ser realizadas, logo após o recebimento de cada parcela, de forma permanente, permitindo à CONTRATANTE distribuir, alterar e utilizar os mesmos sem limitações;

11.23.2 Os direitos autorais da solução, do projeto, de suas especificações técnicas, da documentação produzida e congêneres, e de todos os demais produtos gerados na execução do contrato, inclusive aqueles produzidos por terceiros subcontratados, ficando proibida a sua utilização sem que exista autorização expressa da CONTRATANTE, sob pena de multa, sem prejuízo das sanções civis e penais cabíveis.

11.24 Realizar a transição contratual com transferência de conhecimento, tecnologia e técnicas empregadas, sem perda de informações, podendo exigir, inclusive, a capacitação dos técnicos da CONTRATANTE ou da nova empresa que continuará a execução dos serviços.

11.25 Manter os empregados nos horários predeterminados pela CONTRATANTE;

11.26 Apresentar os empregados devidamente identificados por meio de crachá;

11.27 Apresentar à CONTRATANTE, quando for o caso, a relação nominal dos empregados que adentrarão no órgão para a execução do serviço;

11.28 Observar os preceitos da legislação sobre a jornada de trabalho, conforme a categoria profissional;

11.29 Apresentar, quando solicitado pela Administração, atestado de antecedentes criminais e distribuição cível de toda a mão de obra oferecida para atuar nas instalações do órgão;

11.30 Atender às solicitações da CONTRATANTE quanto à substituição dos empregados alocados, no prazo fixado pela fiscalização do contrato, nos casos em que ficar constatado descumprimento das obrigações relativas à execução do serviço, conforme descrito neste Projeto Básico;

11.31 Instruir seus empregados quanto à necessidade de acatar as Normas Internas da CONTRATANTE;

11.32 Instruir seus empregados a respeito das atividades a serem desempenhadas, alertando-os a não executarem atividades não abrangidas pelo contrato, devendo a CONTRATADA relatar à CONTRATANTE toda e qualquer ocorrência neste sentido, a fim de evitar desvio de função;

11.33 Manter preposto aceito pela CONTRATANTE nos horários e locais de prestação de serviço para representá-la na execução do contrato com capacidade para tomar decisões compatíveis com os compromissos assumidos;

11.34 Instruir os seus empregados, quanto à prevenção de incêndios nas áreas da CONTRATANTE;

11.35 Adotar as providências e precauções necessárias, inclusive consulta nos respectivos órgãos, se necessário for, a fim de que não venham a ser danificadas as redes hidrossanitárias, elétricas e de comunicação.

11.35.1 Providenciar junto ao CREA e/ou ao CAU-BR as Anotações e Registros de Responsabilidade Técnica referentes ao objeto do contrato e especialidades pertinentes, nos termos das normas pertinentes (Leis ns. 6.496/77 e 12.378/2010);

11.36 Obter junto aos órgãos competentes, conforme o caso, as licenças necessárias e demais documentos e autorizações exigíveis, na forma da legislação aplicável;

11.37 Elaborar o Diário de Obra, incluindo diariamente, pelo Engenheiro preposto responsável, as informações sobre o andamento do empreendimento, tais como, número de funcionários, de equipamentos, condições de trabalho, condições meteorológicas, serviços executados, registro de ocorrências e outros fatos relacionados, bem como os comunicados à Fiscalização e situação das atividades em relação ao cronograma previsto.

11.38 Refazer, às suas expensas, os trabalhos executados em desacordo com o estabelecido no instrumento contratual, neste Projeto Básico e seus anexos, bem como substituir aqueles realizados com materiais defeituosos ou com vício de construção, pelo prazo de 05 (cinco) anos, contado da data de emissão do Termo de Recebimento Definitivo.

11.39 Utilizar somente matéria-prima florestal procedente, nos termos do artigo 11 do Decreto n° 5.975, de 2006, de: (a) manejo florestal, realizado por meio de Plano de Manejo Florestal Sustentável - PMFS devidamente aprovado pelo órgão competente do Sistema Nacional do Meio Ambiente - SISNAMA; (b) supressão da vegetação natural, devidamente autorizada pelo órgão competente do Sistema Nacional do Meio Ambiente - SISNAMA; (c) florestas plantadas; e (d) outras fontes de biomassa florestal, definidas em normas específicas do órgão ambiental competente.

11.40 Comprovar a procedência legal dos produtos ou subprodutos florestais utilizados em cada etapa da execução contratual, nos termos do artigo 4°, inciso IX, da Instrução Normativa SLTI/MP n° 1, de 19/01/2010, por ocasião da respectiva medição, mediante a apresentação dos seguintes documentos, conforme o caso:

11.40.1 Cópias autenticadas das notas fiscais de aquisição dos produtos ou subprodutos florestais;

11.40.2 Cópia dos Comprovantes de Registro do fornecedor e do transportador dos produtos ou subprodutos florestais junto ao Cadastro Técnico Federal de Atividades Potencialmente Poluidoras ou Utilizadoras de Recursos Ambientais - CTF, mantido pelo IBAMA, quando tal inscrição for obrigatória, acompanhados dos respectivos Certificados de Regularidade válidos, conforme artigo 17, inciso II, da Lei n° 6.938, de 1981, e Instrução Normativa IBAMA n° 5, de 15/03/2014, e legislação correlata;

11.40.3 Documento de Origem Florestal – DOF, instituído pela Portaria n° 253, de 18/08/2006, do Ministério do Meio Ambiente, e Instrução Normativa IBAMA n° 21, de 24/12/2014, quando se tratar de produtos ou subprodutos florestais de origem nativa cujo transporte e armazenamento exijam a emissão de tal licença obrigatória.

11.40.3.1 Caso os produtos ou subprodutos florestais utilizados na execução contratual tenham origem em Estado que possua documento de controle próprio, a CONTRATADA deverá apresentá-lo, em complementação ao DOF, a fim de demonstrar a regularidade do transporte e armazenamento nos limites do território estadual.

11.41 Observar as diretrizes, critérios e procedimentos para a gestão dos resíduos da construção civil estabelecidos na Resolução nº 307, de 05/07/2002, com as alterações posteriores, do Conselho Nacional de Meio Ambiente - CONAMA, conforme artigo 4°, §§ 2° e 3°, da Instrução Normativa SLTI/MP n° 1, de 19/01/2010, nos seguintes termos:

11.41.1 O gerenciamento dos resíduos originários da contratação deverá obedecer às diretrizes técnicas e procedimentos do Programa Municipal de Gerenciamento de Resíduos da Construção Civil, ou do Projeto de Gerenciamento de Resíduos da Construção Civil apresentado ao órgão competente, conforme o caso;

11.41.2 Nos termos dos artigos 3° e 10° da Resolução CONAMA n° 307, de 05/07/2002, a CONTRATADA deverá providenciar a destinação ambientalmente adequada dos resíduos da construção civil originários da contratação, obedecendo, no que couber, aos seguintes procedimentos:

11.41.2.1 resíduos Classe A (reutilizáveis ou recicláveis como agregados): deverão ser reutilizados ou reciclados na forma de agregados, ou encaminhados a aterros de resíduos classe A de reservação de material para usos futuros;

11.41.2.2 resíduos Classe B (recicláveis para outras destinações): deverão ser reutilizados, reciclados ou encaminhados a áreas de armazenamento temporário, sendo dispostos de modo a permitir a sua utilização ou reciclagem futura;

11.41.2.3 resíduos Classe C (para os quais não foram desenvolvidas tecnologias ou aplicações economicamente viáveis que permitam a sua reciclagem/recuperação): deverão ser armazenados, transportados e destinados em conformidade com as normas técnicas específicas;

11.41.2.4 resíduos Classe D (perigosos, contaminados ou prejudiciais à saúde): deverão ser armazenados, transportados, reutilizados e destinados em conformidade com as normas técnicas específicas.

11.41.3 Em nenhuma hipótese a CONTRATADA poderá dispor os resíduos originários da contratação em aterros de resíduos sólidos urbanos, áreas de “bota fora”, encostas, corpos d´água, lotes vagos e áreas protegidas por Lei, bem como em áreas não licenciadas;

11.41.4 Para fins de fiscalização do fiel cumprimento do Programa Municipal de Gerenciamento de Resíduos da Construção Civil, ou do Projeto de Gerenciamento de Resíduos da Construção Civil, conforme o caso, a CONTRATADA comprovará, sob pena de multa, que todos os resíduos removidos estão acompanhados de Controle de Transporte de Resíduos, em conformidade com as normas da Agência Brasileira de Normas Técnicas - ABNT, ABNT NBR ns. 15.112, 15.113, 15.114, 15.115 e 15.116, de 2004.

11.42 Observar as seguintes diretrizes de caráter ambiental:

11.42.1 Qualquer instalação, equipamento ou processo, situado em local fixo, que libere ou emita matéria para a atmosfera, por emissão pontual ou fugitiva, utilizado na execução contratual, deverá respeitar os limites máximos de emissão de poluentes admitidos na Resolução CONAMA n° 382, de 26/12/2006, e legislação correlata, de acordo com o poluente e o tipo de fonte;

11.42.2 Na execução contratual, conforme o caso, a emissão de ruídos não poderá ultrapassar os níveis considerados aceitáveis pela Norma NBR-10.151 - Avaliação do Ruído em Áreas Habitadas visando o conforto da comunidade, da Associação Brasileira de Normas Técnicas - ABNT, ou aqueles estabelecidos na NBR-10.152 - Níveis de Ruído para conforto acústico, da Associação Brasileira de Normas Técnicas - ABNT, nos termos da Resolução CONAMA n° 01, de 08/03/90, e legislação correlata;

11.42.3 Nos termos do artigo 4°, § 3°, da Instrução Normativa SLTI/MPOG n° 1, de 19/01/2010, deverão ser utilizados, na execução contratual, agregados reciclados, sempre que existir a oferta de tais materiais, capacidade de suprimento e custo inferior em relação aos agregados naturais, inserindo-se na planilha de formação de preços os custos correspondentes;

11.43 Responder por qualquer acidente de trabalho na execução dos serviços, por uso indevido de patentes registradas em nome de terceiros, por qualquer causa de destruição, danificação, defeitos ou incorreções dos serviços ou dos bens da CONTRATANTE, de seus funcionários ou de terceiros, ainda que ocorridos em via pública junto à obra.

11.44 Realizar, conforme o caso, por meio de laboratórios previamente aprovados pela fiscalização e sob suas custas, os testes, ensaios, exames e provas necessárias ao controle de qualidade dos materiais, serviços e equipamentos a serem aplicados nos trabalhos, conforme procedimento previsto neste Projeto Básico e demais documentos anexos;

11.45 Providenciar, conforme o caso, as ligações definitivas das utilidades previstas no projeto (água, esgoto, gás, energia elétrica, telefone, etc.), bem como atuar junto aos órgãos federais, estaduais e municipais e concessionárias de serviços públicos para a obtenção de licenças e regularização dos serviços e atividades concluídas (ex.: Habite-se, Licença Ambiental de Operação, etc.);

11.46 No caso de execução de obras:

11.46.1 Apresentar a comprovação, conforme solicitado pela CONTRATADA, do cumprimento das obrigações trabalhistas, previdenciárias e para com o FGTS, em relação aos empregados da CONTRATADA que efetivamente participarem da execução do contrato;

11.46.1.1 Em caso de descumprimento das obrigações trabalhistas, previdenciárias e para com o FGTS, haverá retenção do pagamento da fatura mensal, em valor proporcional ao inadimplemento, até que a situação seja regularizada e não havendo quitação das obrigações por parte da CONTRATADA no prazo de quinze dias, aceitar que CONTRATANTE efetue o pagamento das obrigações diretamente aos empregados da CONTRATADA que tenham participado da execução dos serviços objeto do contrato;

11.46.2 Inscrever a Obra no Cadastro Nacional de Obras – CNO da Receita Federal do Brasil em até 30 (trinta) dias contados do início das atividades, em conformidade com a Instrução Normativa RFB nº 1845, de 22 de novembro de 2018.

11.47 Fornecer os projetos executivos desenvolvidos pela CONTRATADA, que formarão um conjunto de documentos técnicos, gráficos e descritivos referentes aos segmentos especializados de engenharia, previamente e devidamente compatibilizados, de modo a considerar todas as possíveis interferências capazes de oferecer impedimento total ou parcial, permanente ou temporário, à execução do empreendimento, de maneira a abrangê-la em seu todo, compreendendo a completa caracterização e entendimento de todas as suas especificações técnicas, para posterior execução e implantação do objeto garantindo a plena compreensão das informações prestadas, bem como sua aplicação correta nos trabalhos:

11.47.1 A elaboração dos projetos executivos deverá partir das soluções desenvolvidas nos anteprojetos constantes neste Projeto Básico e seus anexos (Caderno de Encargos e Especificações Técnicas) e apresentar o detalhamento dos elementos construtivos e especificações técnicas, incorporando as alterações exigidas pelas mútuas interferências entre os diversos projetos.

12 DA SUBCONTRATAÇÃO

12.1 Não será admitida a subcontratação do objeto licitatório.

13 ALTERAÇÃO SUBJETIVA

13.1 É admissível a fusão, cisão ou incorporação da CONTRATADA com/em outra pessoa jurídica, desde que sejam observados pela nova pessoa jurídica todos os requisitos de habilitação exigidos na licitação original; sejam mantidas as demais cláusulas e condições do contrato; não haja prejuízo à execução do objeto pactuado e haja a anuência expressa da Administração à continuidade do contrato.

14 CONTROLE E FISCALIZAÇÃO DA EXECUÇÃO

14.1 A fiscalização do contrato, ao verificar que houve subdimensionamento da produtividade pactuada, sem perda da qualidade na execução do serviço, deverá comunicar à autoridade responsável para que esta promova a adequação contratual à produtividade efetivamente realizada, respeitando-se os limites de alteração dos valores contratuais previstos no § 1º do artigo 65 da Lei nº 8.666, de 1993.

14.2 A conformidade do material/técnica/equipamento a ser utilizado na execução dos serviços deverá ser verificada juntamente com o documento da CONTRATADA que contenha a relação detalhada dos mesmos, de acordo com o estabelecido neste Projeto Básico, informando as respectivas quantidades e especificações técnicas, tais como: marca, qualidade e forma de uso.

14.3 O representante da CONTRATANTE deverá promover o registro das ocorrências verificadas, adotando as providências necessárias ao fiel cumprimento das cláusulas contratuais, conforme o disposto nos §§ 1º e 2º do art. 67 da Lei nº 8.666, de 1993.

14.4 O descumprimento total ou parcial das obrigações e responsabilidades assumidas pela CONTRATADA, sobretudo quanto às obrigações e encargos sociais e trabalhistas, ensejará a aplicação de sanções administrativas, previstas neste Projeto Básico e na legislação vigente, podendo culminar em rescisão contratual, conforme disposto nos artigos 77 e 87 da Lei nº 8.666, de 1993.

14.5 As atividades de gestão e fiscalização da execução contratual devem ser realizadas de forma preventiva, rotineira e sistemática, podendo ser exercidas por servidores, equipe de fiscalização ou único servidor, desde que, no exercício dessas atribuições, fique assegurada a distinção dessas atividades e, em razão do volume de trabalho, não comprometa o desempenho de todas as ações relacionadas à Gestão do Contrato.

14.6 A fiscalização técnica dos contratos avaliará constantemente a execução do objeto.

14.7 Durante a execução do objeto, o fiscal técnico deverá monitorar constantemente o nível de qualidade dos serviços para evitar a sua degeneração, devendo intervir para requerer à CONTRATADA a correção das faltas, falhas e irregularidades constatadas.

14.8 O fiscal técnico deverá apresentar ao preposto da CONTRATADA a avaliação da execução do objeto ou, se for o caso, a avaliação de desempenho e qualidade da prestação dos serviços realizada.

14.9 Em hipótese alguma, será admitido que a própria CONTRATADA materialize a avaliação de desempenho e qualidade da prestação dos serviços realizada.

14.10 A CONTRATADA poderá apresentar justificativa para a prestação do serviço com menor nível de conformidade, que poderá ser aceita pelo fiscal técnico, desde que comprovada a excepcionalidade da ocorrência, resultante exclusivamente de fatores imprevisíveis e alheios ao controle do prestador.

14.11 Na hipótese de comportamento contínuo de desconformidade da prestação do serviço em relação à qualidade exigida, bem como quando esta ultrapassar os níveis mínimos toleráveis previstos nos indicadores, além dos fatores redutores, devem ser aplicadas as sanções à CONTRATADA de acordo com as regras previstas no ato convocatório.

14.12 O fiscal técnico poderá realizar avaliação diária, semanal ou mensal, desde que o período escolhido seja suficiente para avaliar ou, se for o caso, aferir o desempenho e qualidade da prestação dos serviços.

14.13 No caso de obras, cumpre, ainda, à fiscalização:

14.13.1 solicitar, mensalmente, por amostragem, que a CONTRATADA apresente os documentos comprobatórios das obrigações trabalhistas e previdenciárias dos empregados alocados na execução da obra, em especial, quanto:

14.13.1.1 ao pagamento de salários, adicionais, horas extras, repouso semanal remunerado e décimo terceiro salário;

14.13.1.2 à concessão de férias remuneradas e pagamento do respectivo adicional;

14.13.1.3 à concessão do auxílio-transporte, auxílio-alimentação e auxílio-saúde, quando for devido;

14.13.1.4 aos depósitos do FGTS; e

14.13.1.5 ao pagamento de obrigações trabalhistas e previdenciárias dos empregados dispensados até a data da extinção do contrato.

14.13.2 solicitar, por amostragem, aos empregados da CONTRATADA, que verifiquem se as contribuições previdenciárias e do FGTS estão ou não sendo recolhidas em seus nomes, por meio da apresentação de extratos, de forma que todos os empregados tenham tido seus extratos avaliados ao final de um ano da contratação, o que não impedirá que a análise de extratos possa ser realizada mais de uma vez em relação a um mesmo empregado;

14.13.3 oficiar os órgãos responsáveis pela fiscalização em caso de indício de irregularidade no cumprimento das obrigações trabalhistas, previdenciárias e para com o FGTS;

14.14 A fiscalização de que trata esta cláusula não exclui nem reduz a responsabilidade da CONTRATADA, inclusive perante terceiros, por qualquer irregularidade, ainda que resultante de imperfeições técnicas, vícios redibitórios, ou emprego de material inadequado ou de qualidade inferior e, na ocorrência desta, não implica corresponsabilidade da CONTRATANTE ou de seus agentes, gestores e fiscais, de conformidade com o art. 70 da Lei nº 8.666, de 1993.

15 DOS CRITÉRIOS DE AFERIÇÃO E MEDIÇÃO PARA FATURAMENTO

15.1 A avaliação da execução do objeto utilizará o Boletim de Medição, devendo haver o redimensionamento no pagamento com base nos indicadores estabelecidos, sempre que a CONTRATADA:

15.1.1 não produzir os resultados, deixar de executar, ou não executar com a qualidade mínima exigida as atividades CONTRATADAS; ou

15.1.2 deixar de utilizar materiais e recursos humanos exigidos para a execução do serviço, ou utilizá-los com qualidade ou quantidade inferior à demandada.

15.2 A aferição da execução contratual para fins de pagamento considerará os seguintes critérios:

15.2.1 Unidade de medida para faturamento e mensuração do resultado;

15.2.2 Produtividade de referência ou critérios de qualidade para a execução contratual;

15.2.3 Indicadores mínimos de desempenho para aceitação do serviço ou eventual glosa.

16 DO RECEBIMENTO DAS ETAPAS DE EXECUÇÃO E DO RECEBIMENTO DO OBJETO

16.1 No prazo de até 30 (trinta) dias corridos a partir do recebimento provisório dos serviços, o Gestor do Contrato deverá providenciar o recebimento definitivo, ato que concretiza o ateste da execução dos serviços, obedecendo as seguintes diretrizes:

16.1.1 Realizar a análise dos relatórios e de toda a documentação apresentada pela fiscalização e, caso haja irregularidades que impeçam a liquidação e o pagamento da despesa, indicar as cláusulas contratuais pertinentes, solicitando à CONTRATADA, por escrito, as respectivas correções;

16.1.2 Emitir Termo Circunstanciado para efeito de recebimento definitivo dos serviços prestados, com base nos relatórios e documentações apresentadas; e

16.1.3 Comunicar a empresa para que emita a Nota Fiscal ou Fatura, com o valor exato dimensionado pela fiscalização, com base no Boletim de Medição.

16.2 Nos contratos de escopo o recebimento da última etapa de execução equivale ao recebimento do objeto como um todo, e será realizado da seguinte forma:

16.2.1 provisoriamente, pelo responsável por seu acompanhamento e fiscalização, mediante termo circunstanciado, assinado pelas partes em até 30 (trinta) dias da comunicação escrita do contratado;

16.2.2 definitivamente, por servidor ou comissão designada pela autoridade competente, mediante termo circunstanciado, assinado pelas partes, após o decurso do prazo de observação, ou vistoria que comprove a adequação do objeto aos termos contratuais, observado o disposto no art. 69 da Lei 8.666/93;

16.2.3 O prazo para recebimento definitivo será de 30 dias.

16.2.4 Na hipótese de a verificação a que se refere o subitem anterior não ser procedida dentro do prazo fixado, reputar-se-á como realizada, consumando-se o recebimento definitivo no dia do esgotamento.

16.3 O recebimento provisório ou definitivo do objeto não exclui a responsabilidade da CONTRATADA pelos prejuízos resultantes da incorreta execução do contrato, das garantias concedidas e das responsabilidades assumidas em contrato e por força das disposições legais em vigor (Lei n° 10.406, de 2002).

16.4 Os serviços poderão ser rejeitados, no todo ou em parte, quando em desacordo com as especificações constantes neste Projeto Básico e na proposta, devendo ser corrigidos/refeitos/substituídos no prazo fixado pelo fiscal do contrato, às custas da CONTRATADA, sem prejuízo da aplicação de penalidades.

17 DO PAGAMENTO

17.1 A emissão da Nota Fiscal/Fatura será precedida do recebimento definitivo do serviço, conforme este Projeto Básico.

17.2 Quando houver glosa parcial dos serviços, a CONTRATANTE deverá comunicar a empresa para que emita a nota fiscal ou fatura com o valor exato dimensionado.

17.3 O pagamento será efetuado pela CONTRATANTE no prazo de 30 (trinta) dias, contados do recebimento da Nota Fiscal/Fatura.

17.3.1 Os pagamentos decorrentes de despesas cujos valores não ultrapassem o limite de que trata o inciso II do art. 24 da Lei 8.666, de 1993, deverão ser efetuados no prazo de até 5 (cinco) dias úteis, contados da data da apresentação da Nota Fiscal/Fatura, nos termos do art. 5º, § 3º, da Lei nº 8.666, de 1993.

17.4 A Nota Fiscal ou Fatura deverá ser obrigatoriamente acompanhada da comprovação da regularidade fiscal, constatada por meio de consulta on-line ao SICAF ou, na impossibilidade de acesso ao referido Sistema, mediante consulta aos sítios eletrônicos oficiais ou à documentação mencionada no art. 29 da Lei nº 8.666, de 1993.

17.4.1 Constatando-se, junto ao SICAF, a situação de irregularidade do fornecedor contratado, deverão ser tomadas as providências previstas no do art. 31 da Instrução Normativa nº 3, de 26 de abril de 2018.

17.5 O setor competente para proceder o pagamento deve verificar se a Nota Fiscal ou Fatura apresentada expressa os elementos necessários e essenciais do documento, tais como:

17.5.1 o prazo de validade;

17.5.2 a data da emissão;

17.5.3 os dados do contrato e do órgão CONTRATANTE;

17.5.4 o período de prestação dos serviços;

17.5.5 o valor a pagar; e

17.5.6 eventual destaque do valor de retenções tributárias cabíveis.

17.6 Havendo erro na apresentação da Nota Fiscal/Fatura, ou circunstância que impeça a liquidação da despesa, o pagamento ficará sobrestado até que a CONTRATADA providencie as medidas saneadoras. Nesta hipótese, o prazo para pagamento iniciar-se-á após a comprovação da regularização da situação, não acarretando qualquer ônus para a CONTRATANTE;

17.7 Será considerada data do pagamento o dia em que constar como emitida a ordem bancária para pagamento.

17.8 Antes de cada pagamento à CONTRATADA, será realizada consulta ao SICAF para verificar a manutenção das condições de habilitação exigidas no edital.

17.9 Constatando-se, junto ao SICAF, a situação de irregularidade da CONTRATADA, será providenciada sua notificação, por escrito, para que, no prazo de 5 (cinco) dias úteis, regularize sua situação ou, no mesmo prazo, apresente sua defesa. O prazo poderá ser prorrogado uma vez, por igual período, a critério da CONTRATANTE.

17.10 Previamente à emissão de nota de empenho e a cada pagamento, a Administração deverá realizar consulta ao SICAF para identificar possível suspensão temporária de participação em licitação, no âmbito do órgão ou entidade, proibição de contratar com o Poder Público, bem como ocorrências impeditivas indiretas.

17.11 Não havendo regularização ou sendo a defesa considerada improcedente, a CONTRATANTE deverá comunicar aos órgãos responsáveis pela fiscalização da regularidade fiscal quanto à inadimplência da CONTRATADA, bem como quanto à existência de pagamento a ser efetuado, para que sejam acionados os meios pertinentes e necessários para garantir o recebimento de seus créditos.

17.12 Persistindo a irregularidade, a CONTRATANTE deverá adotar as medidas necessárias à rescisão contratual nos autos do processo administrativo correspondente, assegurada à CONTRATADA a ampla defesa.

17.13 Havendo a efetiva execução do objeto, os pagamentos serão realizados normalmente, até que se decida pela rescisão do contrato, caso a CONTRATADA não regularize sua situação junto ao SICAF.

17.13.1 Será rescindido o contrato em execução com a CONTRATADA inadimplente no SICAF, salvo por motivo de economicidade, segurança nacional ou outro de interesse público de alta relevância, devidamente justificado, em qualquer caso, pela máxima autoridade da CONTRATANTE.

17.14 Quando do pagamento, será efetuada a retenção tributária prevista na legislação aplicável, quando couber.

17.15 É vedado o pagamento, a qualquer título, por serviços prestados, à empresa privada que tenha em seu quadro societário servidor público da ativa do órgão CONTRATANTE, com fundamento na Lei de Diretrizes Orçamentárias vigente.

18 REAJUSTE

18.1 Os preços são fixos e irreajustáveis no prazo de um ano contado da data do orçamento a que a proposta se referir.

18.1.1 O orçamento estimado pela Administração baseou-se nas planilhas referenciais SEINFRA-MG de outubro de 2022 e SINAPI de novembro do ano de 2022.

18.2 Dentro do prazo de vigência do contrato e a partir do pedido da CONTRATADA, os preços contratados poderão sofrer reajuste após o interregno de um ano da referência acima mencionada, aplicando-se o Índice Nacional da Construção Civil – INCC exclusivamente para as obrigações iniciadas e concluídas após a ocorrência da anualidade.

18.3 Nos reajustes subsequentes ao primeiro, o interregno mínimo de um ano será contado a partir dos efeitos financeiros do último reajuste.

18.4 No caso de atraso ou não divulgação do índice de reajustamento, o CONTRATANTE pagará à CONTRATADA a importância calculada pela última variação conhecida, liquidando a diferença correspondente tão logo seja divulgado o índice definitivo. Fica a CONTRATADA obrigada a apresentar memória de cálculo referente ao reajustamento de preços do valor remanescente, sempre que este ocorrer.

18.5 Nas aferições finais, o índice utilizado para reajuste será, obrigatoriamente, o definitivo.

18.6 Caso o índice estabelecido para reajustamento venha a ser extinto ou de qualquer forma não possa mais ser utilizado, será adotado, em substituição, o que vier a ser determinado pela legislação então em vigor.

18.7 Na ausência de previsão legal quanto ao índice substituto, as partes elegerão novo índice oficial, para reajustamento do preço do valor remanescente, por meio de termo aditivo.

18.8 O reajuste será realizado por apostilamento.

19 GARANTIA DA EXECUÇÃO

19.1 A CONTRATADA apresentará, no prazo máximo de 10 (dez) dias úteis, prorrogáveis por igual período, a critério do CONTRATANTE, contado da assinatura do contrato, comprovante de prestação de garantia, podendo optar por caução em dinheiro ou títulos da dívida pública, seguro-garantia ou fiança bancária, em valor correspondente a 5 % (cinco por cento) do valor total do contrato, com validade durante a execução do contrato e 90 (noventa) dias após término da vigência contratual, devendo ser renovada a cada prorrogação.

19.1.1 A inobservância do prazo fixado para apresentação da garantia acarretará a aplicação de multa de 0,07% (sete centésimos por cento) do valor total do contrato por dia de atraso, até o máximo de 2% (dois por cento).

19.1.2 O atraso superior a 25 (vinte e cinco) dias autoriza a Administração a promover a rescisão do contrato por descumprimento ou cumprimento irregular de suas cláusulas, conforme dispõem os incisos I e II do art. 78 da Lei n. 8.666 de 1993.

19.2 A garantia assegurará, qualquer que seja a modalidade escolhida, o pagamento de:

19.2.1 prejuízos advindos do não cumprimento do objeto do contrato e do não adimplemento das demais obrigações nele previstas;

19.2.2 prejuízos diretos causados à Administração decorrentes de culpa ou dolo durante a execução do contrato;

19.2.3 multas moratórias e punitivas aplicadas pela Administração à CONTRATADA; e

19.2.4 obrigações trabalhistas e previdenciárias de qualquer natureza e para com o FGTS, não adimplidas pela CONTRATADA, quando couber.

19.3 A modalidade seguro-garantia somente será aceita se contemplar todos os eventos indicados no item anterior, observada a legislação que rege a matéria.

19.4 A garantia em dinheiro deverá ser efetuada em favor da CONTRATANTE, em conta específica na Caixa Econômica Federal, com correção monetária.

19.5 Caso a opção seja por utilizar títulos da dívida pública, estes devem ter sido emitidos sob a forma escritural, mediante registro em sistema centralizado de liquidação e de custódia autorizado pelo Banco Central do Brasil, e avaliados pelos seus valores econômicos, conforme definido pelo Ministério da Fazenda.

19.6 No caso de garantia na modalidade de fiança bancária, deverá constar expressa renúncia do fiador aos benefícios do artigo 827 do Código Civil.

19.7 No caso de alteração do valor do contrato, ou prorrogação de sua vigência, a garantia deverá ser ajustada à nova situação ou renovada, seguindo os mesmos parâmetros utilizados quando da contratação.

19.8 A CONTRATANTE executará a garantia na forma prevista na legislação que rege a matéria.

19.9 Será considerada extinta a garantia:

19.9.1 com a devolução da apólice, carta fiança ou autorização para o levantamento de importâncias depositadas em dinheiro a título de garantia, acompanhada de declaração da CONTRATANTE, mediante termo circunstanciado, de que a CONTRATADA cumpriu todas as cláusulas do contrato;

19.9.2 no prazo de 90 (noventa) dias após o término da vigência do contrato, caso a Administração não comunique a ocorrência de sinistros, quando o prazo será ampliado, nos termos da comunicação.

19.10 O garantidor não é parte para figurar em processo administrativo instaurado pela CONTRATANTE com o objetivo de apurar prejuízos e/ou aplicar sanções à CONTRATADA.

19.11 A CONTRATADA autoriza a CONTRATANTE a reter, a qualquer tempo, a garantia, na forma prevista no neste Edital e no Contrato.

20 SANÇÕES ADMINISTRATIVAS

20.1 Comete infração administrativa, nos termos da Lei nº 8.666, de 1993, a CONTRATADA que:

20.1.1 inexecução total ou parcial qualquer das obrigações assumidas em decorrência da contratação;

20.1.2 ensejar o retardamento da execução do objeto;

20.1.3 falhar ou fraudar na execução do contrato;

20.1.4 comportar-se de modo inidôneo; ou

20.1.5 cometer fraude fiscal.

20.2 Pela inexecução total ou parcial do objeto deste contrato, a Administração pode aplicar à CONTRATADA as seguintes sanções:

20.2.1 **Advertência por escrito**, quando do não cumprimento de quaisquer das obrigações contratuais consideradas faltas leves, assim entendidas aquelas que não acarretam prejuízos significativos para o serviço contratado;

20.2.2 **Multa** de:

20.2.2.1 0,1% (um décimo por cento) até 0,2% (dois décimos por cento) por dia sobre o valor adjudicado em caso de atraso na execução dos serviços, limitada a incidência a 15 (quinze) dias. Após o décimo quinto dia e a critério da Administração, no caso de execução com atraso, poderá ocorrer a não-aceitação do objeto, de forma a configurar, nessa hipótese, inexecução total da obrigação assumida, sem prejuízo da rescisão unilateral da avença;

20.2.2.2 0,1% (um décimo por cento) até 10% (dez por cento) sobre o valor adjudicado, em caso de atraso na execução do objeto, por período superior ao previsto no subitem acima, ou de inexecução parcial da obrigação assumida;

20.2.2.3 0,1% (um décimo por cento) até 15% (quinze por cento) sobre o valor adjudicado, em caso de inexecução total da obrigação assumida;

20.2.2.4 0,2% a 3,2% por dia sobre o valor mensal do contrato, conforme detalhamento constante das **tabelas 1 e 2**, abaixo;

20.2.2.5 0,07% (sete centésimos por cento) do valor do contrato por dia de atraso na apresentação da garantia (seja para reforço ou por ocasião de prorrogação), observado o máximo de 2% (dois por cento). O atraso superior a 25 (vinte e cinco) dias autorizará a Administração CONTRATANTE a promover a rescisão do contrato;

20.2.2.6 as penalidades de multa decorrentes de fatos diversos serão consideradas independentes entre si.

20.2.3 Suspensão de licitar e impedimento de contratar com o órgão, entidade ou unidade administrativa pela qual a Administração Pública opera e atua concretamente, pelo prazo de até dois anos;

20.2.4 Declaração de inidoneidade para licitar ou contratar com a Administração Pública, enquanto perdurarem os motivos determinantes da punição ou até que seja promovida a reabilitação perante a própria autoridade que aplicou a penalidade, que será concedida sempre que a CONTRATADA ressarcir a CONTRATANTE pelos prejuízos causados;

20.3 As sanções previstas nos subitens 20.2.1, 20.2.2, 20.2.3 e 20.2.4poderão ser aplicadas à CONTRATADA juntamente com as de multa, descontando-a dos pagamentos a serem efetuados.

20.4 Para efeito de aplicação de multas, às infrações são atribuídos graus, de acordo com as tabelas 1 e 2:

TABELA 1

GRAU	CORRESPONDÊNCIA
1	0,2% ao dia sobre o valor mensal do contrato
2	0,4% ao dia sobre o valor mensal do contrato
3	0,8% ao dia sobre o valor mensal do contrato
4	1,6% ao dia sobre o valor mensal do contrato
5	3,2% ao dia sobre o valor mensal do contrato

TABELA 2

INFRAÇÃO		
ITEM	**DESCRIÇÃO**	**GRAU**
1	Permitir situação que crie a possibilidade de causar dano físico, lesão corporal ou consequências letais, por ocorrência;	05
2	Suspender ou interromper, salvo motivo de força maior ou caso fortuito, os serviços contratuais por dia e por unidade de atendimento;	04
3	Manter funcionário sem qualificação para executar os serviços contratados, por empregado e por dia;	03
4	Recusar-se a executar serviço determinado pela fiscalização, por serviço e por dia;	02
5	Retirar funcionários ou encarregados do serviço durante o expediente, sem a anuência prévia do CONTRATANTE, por empregado e por dia;	03
Para os itens a seguir, deixar de:		
6	Registrar e controlar, diariamente, a assiduidade e a pontualidade de seu pessoal, por funcionário e por dia;	01
7	Cumprir determinação formal ou instrução complementar do órgão fiscalizador, por ocorrência;	02

8	Substituir empregado que se conduza de modo inconveniente ou não atenda às necessidades do serviço, por funcionário e por dia;	01
9	Cumprir quaisquer dos itens do Edital e seus Anexos não previstos nesta tabela de multas, após reincidência formalmente notificada pelo órgão fiscalizador, por item e por ocorrência;	03
10	Indicar e manter durante a execução do contrato os prepostos previstos no edital/contrato;	01
11	Providenciar treinamento para seus funcionários conforme previsto na relação de obrigações da CONTRATADA	01

20.5 Também fica sujeitas às penalidades do art. 87, III e IV da Lei nº 8.666, de 1993, a CONTRATADA que:

20.5.1 tenham sofrido condenação definitiva por praticar, por meio dolosos, fraude fiscal no recolhimento de quaisquer tributos;

20.5.2 tenham praticado atos ilícitos visando a frustrar os objetivos da licitação;

20.5.3 demonstrem não possuir idoneidade para contratar com a Administração em virtude de atos ilícitos praticados.

20.6 A aplicação de qualquer das penalidades previstas realizar-se-á em processo administrativo que assegurará o contraditório e a ampla defesa à CONTRATADA, observando-se o procedimento previsto na Lei nº 8.666, de 1993, e subsidiariamente a Lei nº 9.784, de 1999.

20.7 As multas devidas e/ou prejuízos causados à CONTRATANTE serão deduzidos dos valores a serem pagos, ou recolhidos em favor da União, ou deduzidos da garantia, ou ainda, quando for o caso, serão inscritos na Dívida Ativa da União e cobrados judicialmente.

20.7.1 Caso a CONTRATANTE determine, a multa deverá ser recolhida no prazo máximo de 15 (quinze) dias, a contar da data do recebimento da comunicação enviada pela autoridade competente.

20.8 Caso o valor da multa não seja suficiente para cobrir os prejuízos causados pela conduta do licitante, a União ou Entidade poderá cobrar o valor remanescente judicialmente, conforme artigo 419 do Código Civil.

20.9 A autoridade competente, na aplicação das sanções, levará em consideração a gravidade da conduta do infrator, o caráter educativo da pena, bem como o dano causado à Administração, observado o princípio da proporcionalidade.

20.10 Se, durante o processo de aplicação de penalidade, se houver indícios de prática de infração administrativa tipificada pela Lei nº 12.846, de 1º de agosto de 2013, como ato lesivo à administração pública nacional ou estrangeira, cópias do processo administrativo necessárias à apuração da responsabilidade da empresa deverão ser remetidas à autoridade competente, com despacho fundamentado, para ciência e decisão sobre a eventual instauração de investigação preliminar ou Processo Administrativo de Responsabilização - PAR.

20.11 A apuração e o julgamento das demais infrações administrativas não consideradas como ato lesivo à Administração Pública nacional ou estrangeira nos termos da Lei nº 12.846, de 1º de agosto de 2013, seguirão seu rito normal na unidade administrativa.

20.12 O processamento do PAR não interfere no seguimento regular dos processos administrativos específicos para apuração da ocorrência de danos e prejuízos à Administração Pública Federal resultantes de ato lesivo cometido por pessoa jurídica, com ou sem a participação de agente público.

20.13 As penalidades serão obrigatoriamente registradas no SICAF.

21 CRITÉRIOS DE SELEÇÃO DO FORNECEDOR

21.1 As exigências de habilitação jurídica e de regularidade fiscal e trabalhista são as usuais para a generalidade dos objetos, conforme disciplinado no edital.

21.2 Os critérios de qualificação econômica a serem atendidos pelo fornecedor estão previstos no edital.

21.3 Os critérios de qualificação técnica a serem atendidos pelo fornecedor serão:

21.3.1 Registro ou inscrição da empresa licitante no CREA (Conselho Regional de Engenharia e Agronomia) e/ou CAU (Conselho de Arquitetura e Urbanismo), conforme as áreas de atuação previstas no Projeto Básico, em plena validade;

21.3.2 Quanto à **capacitação técnico-operacional**: apresentação de um ou mais atestados de capacidade técnica, fornecido por pessoa jurídica de direito público ou privado devidamente identificada, em nome do licitante, relativo à execução de obra ou serviço de engenharia,compatível em características, quantidades e prazos com o objeto da presente licitação, envolvendo as parcelas de maior relevância e valor significativo do objeto da licitação:

21.3.2.1 Execução de obra de pavimentação asfáltica com aplicação de concreto asfáltico CBUQ (Concreto Betuminoso Usinado a Quente) com volume igual ou superior a 97,55 metros cúbicos.

21.3.2.2 Execução de guia (meio-fio) em concreto moldado in loco com extrusora com comprimento igual ou superior a 730,85 metros.

21.3.2.3 Execução de base compactada em cascalho com volume igual ou superior a 684,33 metros cúbicos.

21.3.3 Os atestados exigidos no subitem anterior, para serem aceitos, deverão ter as seguintes informações:

21.3.3.1 Papel timbrado de quem emite (empresa privada ou órgão público);

21.3.3.2 Assinatura do responsável da empresa pública ou privada emitente;

21.3.3.3 Dados completos da empresa privada ou pública que está emitindo: razão social, CNPJ, endereço;

21.3.3.4 Dados completos da empresa: razão social, CNPJ, endereço;

21.3.3.5 Descrição dos serviços executados;

21.3.3.6 Quantidades, duração e o período do contrato.

21.3.4 Será admitida, para fins de comprovação de quantitativo mínimo do serviço, a apresentação de diferentes atestados de serviços executados de forma concomitante;

21.3.5 Registro ou inscrição do profissional responsável no CREA (Conselho Regional de Engenharia e Agronomia) e/ou CAU (Conselho de Arquitetura e Urbanismo), conforme as áreas de atuação previstas no Projeto Básico, em plena validade;

21.3.6 Comprovação da **capacitação técnico-profissional**, mediante apresentação de Certidão de Acervo Técnico – CAT, expedida pelo CREA ou CAU da região pertinente, nos termos da legislação aplicável, em nome do(s) responsável(is) técnico(s) e/ou membros da equipe técnica que participarão da obra, que demonstre a Anotação de Responsabilidade Técnica – ART ou Registro de Responsabilidade Técnica – RRT, relativo à execução dos serviços que compõem as parcelas de maior relevância técnica e valor significativo da contratação, a saber:

21.3.6.1 Execução de obra de pavimentação asfáltica com aplicação de concreto asfáltico CBUQ (Concreto Betuminoso Usinado a Quente)

21.3.6.2 Execução de guia (meio-fio) em concreto moldado in loco com extrusora.

21.3.6.3 Execução de base compactada em cascalho.

21.3.7 Os responsáveis técnicos e/ou membros da equipe técnica acima elencados deverão pertencer ao quadro permanente da empresa licitante, na data prevista para entrega da proposta, entendendo-se como tal, para fins deste certame, o sócio que comprove seu vínculo por intermédio de contrato social/estatuto social; o administrador ou o diretor; o empregado devidamente registrado em Carteira de Trabalho e Previdência Social; e o prestador de serviços com contrato escrito firmado com o licitante, ou com declaração de compromisso de vinculação contratual futura, caso o licitante se sagre vencedor desta licitação.

21.3.8 No decorrer da execução do objeto, os profissionais de que trata este subitem poderão ser substituídos, nos termos do artigo 30, §10, da Lei n° 8.666, de 1993, por profissionais de experiência equivalente ou superior, desde que a substituição seja aprovada pela Administração.

21.3.9 As licitantes, quando solicitadas, deverão disponibilizar todas as informações necessárias à comprovação da legitimidade dos atestados solicitados, apresentando, dentre outros documentos, cópia do contrato que deu suporte à contratação e das correspondentes Certidões de Acervo Técnico (CAT/CRT), endereço atual da CONTRATANTE e local em que foram executadas as obras ou serviços de engenharia.

21.3.10 As empresas, cadastradas ou não no SICAF, deverão apresentar atestado de vistoria assinado pelo servidor responsável.

21.3.10.1 O atestado de vistoria poderá ser substituído por declaração emitida pelo licitante em que conste, alternativamente, ou que conhece as condições locais para execução do objeto; ou que tem pleno conhecimento das condições e peculiaridades inerentes à natureza do trabalho, assumindo total responsabilidade por este fato e que não utilizará deste para quaisquer questionamentos futuros que ensejem desavenças técnicas ou financeiras com a CONTRATANTE.

21.4 Os critérios de aceitabilidade de preços serão:

21.4.1 Valor Global: R$ 683.058,05 (seiscentos e oitenta e três mil e cinquenta e oito reais e cinco centavos)

21.4.2 Valores unitários: conforme planilha de composição de preços anexa ao edital.

21.5 O critério de julgamento da proposta é o **MENOR PREÇO GLOBAL**.

21.6 O Regime será **EMPREITADA POR PREÇO UNITÁRIO**.

21.7 As regras de desempate entre propostas são as discriminadas no edital.

22 ESTIMATIVA DE PREÇOS E PREÇOS REFERENCIAIS

22.1 O custo estimado da contratação é o previsto no valor global máximo.

23 DOS RECURSOS ORÇAMENTÁRIOS

23.1 As despesas decorrentes da presente contratação correrão à conta de recursos específicos consignados no Orçamento Geral do Município deste exercício, na dotação abaixo discriminada:

Ficha: 937
Fonte de Recurso: 2701
Dotação: 02.02.09.03.15.451.0027.00.1.054.4.4.90.51.00.00

Integram este Projeto Básico, para todos os fins e efeitos, os seguintes **Anexos**:

- Anexo I – Planilha Estimativa de Custos e Formação de Preços;
- Anexo II – Planilha Estimativa de Composição de BDI;
- Anexo III – Cronograma físico-financeiro;
- Anexo IV – Projeto Executivo;
- Anexo V – Memória de Cálculo de Quantitativos;
- Anexo VI – Memorial Descritivo;
- Anexo VII – Relatório Fotográfico;
- Anexo VIII - Documentos referentes à responsabilidade técnica (ART referentes à totalidade das peças técnicas produzidas por profissional habilitado, consoante previsão do art. 10 do Decreto n. 7983/2013).

Coromandel/MG, 26 de janeiro de 2023.

_____

GUILHERME SOARES RODRIGUES
ENGENHEIRO CIVIL – CREA MG 194.731/D

-ANEXO II-

-PROJETOS,CRONOGRAMA FÍSICO- FINANCEIRO- PLANILHA ORÇAMENTÁRIA, MEMORIAL DESCRITIVO -

CRONOGRAMA FÍSICO- FINANCEIRO

ESTADO DE MINAS GERAIS
Secretaria de Estado de Infraestrutura e Mobilidade
Subsecretaria de Infraestrutura
Superintendência de Obras Públicas
Diretoria de Engenharia e Qualidade

CRONOGRAMA FÍSICO-FINANCEIRO

PREFEITURA MUNICIPAL DE COROMANDEL				**DATA: 16/12/2022**		**FOLHA Nº: 01/01**	
OBRA: PAVIMENTAÇÃO ASFÁLTICA EM CBUQ, NA AVENIDA QUINQUIM AGUIAR E AVENIDA JOÃO FERREIRA BORGES		**VALOR DO CONVÊNIO:**	**R$ 683.058,05**	**PREVISÃO DE EXECUÇÃO DAS OBRAS: 02 MESES**			
LOCAL: BAIRRO DOM BOSCO - COROMANDEL/MG							
ITENS	**ETAPAS/DESCRIÇÃO**	**FÍSICO/ FINANCEIRO**	**TOTAL ETAPAS**	**MÊS 1**	**MÊS 2**	**MÊS 3**	**MÊS 4**
1	**INSTALAÇÕES INICIAIS DA OBRA**	Físico %	**1,46%**	**100,00%**			
		Financeiro	9.946,28	9.946,28			
2	**DEMOLIÇÕES E REMOÇÕES**	Físico %	**0,53%**	**100,00%**			
		Financeiro	3.647,72	3.647,72			
3	**TERRAPLENAGEM**	Físico %	**9,39%**	**100,00%**			
		Financeiro	64.149,69	64.149,69			
4	**REVESTIMENTO ASFÁLTICO**	Físico %	**73,35%**	**40,00%**	**60,00%**		
		Financeiro	501.052,09	200.420,84	300.631,25		
5	**URBANIZAÇÃO E OBRAS COMPLEMENTARES**	Físico %	**10,58%**		**100,00%**		
		Financeiro	72.273,95		72.273,95		
6	**DRENAGEM SUPERFICIAL**	Físico %	**4,68%**		**100,00%**		
		Financeiro	31.988,32		31.988,32		
TOTAL		**Físico %**	**100,00%**	**40,72%**	**59,28%**		
		Financeiro	**R$ 683.058,05**	**R$ 278.164,53**	**R$ 404.893,52**		

GUILHERME SOARES RODRIGUES:06286919635 Assinado de forma digital por GUILHERME SOARES RODRIGUES:06286919635 Dados: 2022.12.16 16:24:07 -03'00'

GUILHERME SOARES RODRIGUES
Engenheiro Civil
CREA/MG Nº: 194.731/D

FERNANDO BRENO VALADARES VIEIRA:09020792636 Assinado de forma digital por FERNANDO BRENO VALADARES VIEIRA:09020792636 Dados: 2022.12.16 16:24:27 -03'00'

FERNANDO BRENO VALADARES VIEIRA
Prefeito Municipal

Observações:

PLANILHA ORÇAMENTÁRIA

ESTADO DE MINAS GERAIS
Secretaria de Estado de Infraestrutura e Mobilidade
Subsecretaria de Infraestrutura
Superintendência de Obras Públicas
Diretoria de Engenharia e Qualidade

PLANILHA ORÇAMENTÁRIA DE CUSTOS

PREFEITURA MUNICIPAL DE COROMANDEL		**FOLHA Nº:** 01/01	
OBRA: PAVIMENTAÇÃO ASFÁLTICA EM CBUQ NA AVENIDA QUINQUIM AGUIAR E AVENIDA JOÃO FERREIRA BORGES		**DATA:** 16/12/2022	
LOCAL: BAIRRO DOM BOSCO - COROMANDEL/MG		**FORMA DE EXECUÇÃO:**	
REGIÃO/MÊS DE REFERÊNCIA: TRIÂNGULO E ALTO PARANAÍBA - SEINFRA-MG 10/2022 - SINAPI 11/2022 - Não Desonerado	( ) DIRETA	(X) INDIRETA	
COMPOSIÇÃO/DEMONSTRATIVO DE BDI - EM ANEXO	**% ISS MUNICIPAL:** 5,00%	**BDI**	24,39%

ITEM	CÓDIGO	DESCRIÇÃO	UNIDADE	QUANTIDADE	PREÇO UNITÁRIO S/ BDI	PREÇO UNITÁRIO C/ BDI	PREÇO TOTAL
1		**INSTALAÇÕES INICIAIS DA OBRA**					9.946,28
1.1	ED-28427 (SEINFRA)	FORNECIMENTO E COLOCAÇÃO DE PLACA DE OBRA EM CHAPA GALVANIZADA #26, ESP. 0,45MM, DIMENSÃO (3X1,5)M, PLOTADA COM ADESIVO VINÍLICO, AFIXADA COM REBITES 4,8X40MM, EM ESTRUTURA METÁLICA DE METALON 20X20MM, ESP. 1,25MM, INCLUSIVE SUPORTE EM EUCALIPTO AUTOCLAVADO PINTADO COM TINTA PVA DUAS (2) DEMÃOS	UN	1,00	1.340,46	1.667,39	1.667,39
1.2	ED-50392 (SEINFRA)	MOBILIZAÇÃO E DESMOBILIZAÇÃO DE OBRA EM CENTRO URBANO OU REGIÃO LIMÍTROFE COM VALOR ATÉ O VALOR DE 1.000.000,00	%	0,50	2.731,97	3.398,29	3.398,29
1.3	ED-50276 (SEINFRA)	LOCAÇÃO TOPOGRÁFICA ACIMA DE CINQUENTA (50) PONTOS REFERENCIAIS, INCLUSIVE ESTACA (PIQUETE) DE MARCAÇÃO	UN	115,00	34,12	42,44	4.880,60
2		**DEMOLIÇÕES E REMOÇÕES**					3.647,72
2.1	ED-48492 (SEINFRA)	DEMOLIÇÃO MECANIZADA DE REVESTIMENTO ASFÁLTICO, COM EQUIPAMENTO PNEUMÁTICO, INCLUSIVE AFASTAMENTO E EMPILHAMENTO, EXCLUSIVE TRANSPORTE E RETIRADA DO MATERIAL DEMOLIDO	M2	274,37	9,39	11,68	3.204,64
2.2	PMC-CPU 001 (COMPOSIÇÃO)	REMOÇÃO MANUAL DE GUIA DE MEIO-FIO EM CONCRETO, SEM REAPROVEITAMENTO, INCLUSIVE AFASTAMENTO E CARGA, EXCLUSIVE TRANSPORTE E RETIRADA DO MATERIAL REMOVIDO NÃO REAPROVEITÁVEL	M	33,30	6,62	8,23	274,05
2.3	RO-41369 (SEINFRA)	TRANSPORTE DE MATERIAL DE QUALQUER NATUREZA. DISTÂNCIA MÉDIA DE TRANSPORTE <= 10,00 KM	TXKM	101,22	1,35	1,67	169,03
3		**TERRAPLENAGEM**					64.149,69
3.1	RO-41082 (SEINFRA)	REGULARIZAÇÃO DO SUB-LEITO (PROCTOR INTERMEDIÁRIO)	M2	6.843,43	1,24	1,54	10.538,88
3.2	-	AQUISIÇÃO DE CASCALHO PARA BASE (A CARGO DO MUNICÍPIO)	M3	1.368,67	A CARGO DO MUNICÍPIO		
3.3	RO-43113 (SEINFRA)	BASE DE SOLO SEM MISTURA, COMPACTADA NA ENERGIA DO PROCTOR INTERMEDIÁRIO (EXECUÇÃO, INCLUINDO ESCAVAÇÃO, CARGA, DESCARGA, ESPALHAMENTO, UMIDECIMENTO E COMPACTAÇÃO DO MATERIAL; EXCLUI AQUISIÇÃO E TRANSPORTE DO MATERIAL)	M3	1.368,67	21,80	27,11	37.104,64
3.4	RO-41337 (SEINFRA)	TRANSPORTE DE MATERIAL DE JAZIDA PARA CONSERVAÇÃO. DISTÂNCIA MÉDIA DE TRANSPORTE <= 10,00 KM	M3XKM	6.159,02	2,16	2,68	16.506,17
4		**REVESTIMENTO ASFÁLTICO**					501.052,09
4.1	RO-51228 (SEINFRA)	IMPRIMAÇÃO (EXECUÇÃO E FORNECIMENTO DO MATERIAL BETUMINOSO, EXCLUSIVE TRANSPORTE DO MATERIAL BETUMINOSO)	M2	6.843,28	4,10	5,09	34.832,29
4.2	RO-51229 (SEINFRA)	PINTURA DE LIGAÇÃO (EXECUÇÃO E FORNECIMENTO DO MATERIAL BETUMINOSO, EXCLUSIVE TRANSPORTE DO MATERIAL BETUMINOSO)	M2	6.502,85	2,18	2,71	17.622,72
4.3	RO-41376 (SEINFRA)	TRANSPORTE DE MATERIAL DE QUALQUER NATUREZA. DISTÂNCIA MÉDIA DE TRANSPORTE >= 50,10 KM	TXKM	5.351,82	0,81	1,00	5.351,82
4.4	ED-7623 (SEINFRA)	EXECUÇÃO E APLICAÇÃO DE CONCRETO BETUMINOSO USINADO A QUENTE (CBUQ), MASSA COMERCIAL, INCLUINDO FORNECIMENTO E TRANSPORTE DOS AGREGADOS E MATERIAL BETUMINOSO, EXCLUSIVE TRANSPORTE DA MASSA ASFÁLTICA ATÉ A PISTA	M3	195,09	1.672,44	2.080,34	405.853,53
4.5	RO-14038 (SEINFRA)	TRANSPORTE DE CONCRETO BETUMINOSO USINADO A QUENTE. DISTÂNCIA MÉDIA DE TRANSPORTE > 50,00 KM (VOLUME COMPACTADO)	M3XKM	15.451,13	1,95	2,42	37.391,73
5		**URBANIZAÇÃO E OBRAS COMPLEMENTARES**					72.273,95
5.1	94263 (SINAPI)	GUIA (MEIO-FIO) CONCRETO, MOLDADA IN LOCO EM TRECHO RETO COM EXTRUSORA, 13 CM BASE X 22 CM ALTURA	M	1.461,70	35,36	43,98	64.285,56
5.2	94264 (SINAPI)	GUIA (MEIO-FIO) CONCRETO, MOLDADA IN LOCO EM TRECHO CURVO COM EXTRUSORA, 13 CM BASE X 22 CM ALTURA	M	165,70	38,76	48,21	7.988,39
6		**DRENAGEM SUPERFICIAL**					31.988,32
6.1	PMC-CPU 002 (COMPOSIÇÃO)	SARJETA DE CONCRETO URBANO (SCU), TIPO 1, COM FCK 15 MPA, LARGURA DE 30CM COM INCLINAÇÃO DE 3%, ESP. 7CM, PADRÃO DER-MG, EXCLUSIVE MEIO-FIO, INCLUSIVE ESCAVAÇÃO, APILAOMENTO E TRANSPORTE COM RETIRADA DO MATERIAL ESCAVADO (EM CAÇAMBA)	M	1.134,74	22,67	28,19	31.988,32
						TOTAL GERAL DA OBRA	**683.058,05**

GUILHERME SOARES RODRIGUES:06286919635
Assinado de forma digital por GUILHERME SOARES RODRIGUES:06286919635
Dados: 2022.12.16 16:31:49 -03'00'

GUILHERME SOARES RODRIGUES
Engenheiro Civil
CREA/MG Nº: 194.731/D

FERNANDO BRENO VALADARES VIEIRA:09020792636
Assinado de forma digital por FERNANDO BRENO VALADARES VIEIRA:09020792636
Dados: 2022.12.16 16:31:38 -03'00'

FERNANDO BRENO VALADARES VIEIRA
Prefeito Municipal

MEMORIAL DESCRITIVO

1 INTRODUÇÃO

O presente memorial descritivo tem por escopo descrever os serviços e materiais utilizados para execução de **Pavimentação Asfáltica em Concreto Betuminoso Usinado a Quente – CBUQ**, numa área de **6.843,43m²**, na **Avenida Quinquim Aguiar** e na **Avenida João Ferreira Borges**, município de **Coromandel-MG**. A pavimentação será executada sobre leito natural. Dentre os serviços estão topografia, regularização e compactação do subleito, execução de base, imprimação, pintura de ligação para CBUQ, pavimentação asfáltica com CBUQ, drenagem, urbanização e sinalização viária

A obra deverá ser executada em conformidade com o projeto e este memorial descritivo. Quaisquer alterações que por necessidade deva ser introduzida no projeto ou nas especificações técnicas visando melhorias, só serão permitidas através de consulta prévia e autorização da fiscalização da contratante.

Todos os materiais e serviços utilizados na obra deverão seguir as Normas Técnicas e recomendações de execução do DNIT, ABNT, DNER de demais normas técnicas pertinentes.

Caso a execução dos serviços não esteja de acordo com as especificações e projeto, a fiscalização da Contratante se reserva no direito de solicitar a paralisação ou mandar refazê-los.

Ao final da Obra são obrigatórios a entrega do Laudo Técnico de Controle Tecnológico e os resultados dos ensaios. O controle tecnológico deve ser feito de acordo com as recomendações constantes nas Especificações de Serviço e Normas do DNIT.

1.1 DADOS DO PROPONENTE

Proprietário: Prefeitura Municipal de Coromandel

CNPJ: 18.591.149/0001-58

Endereço: Rua Artur Bernardes, 170 – Centro - CEP 38550-000 - Coromandel-MG

1.2 DADOS DO EMPREENDIMENTO

Nº PROPOSTA SIGCON 001798/2022

Gestor: Secretaria de Estado de Infraestrutura e Mobilidade de Minas Gerais - SEINFRA

Objeto: PAVIMENTAÇÃO DE VIAS URBANAS NO MUNICÍPIO DE COROMANDEL/MG

1.3 DADOS DO RESPONSÁVEL TÉCNICO

Responsável Técnico: Engenheiro Civil Guilherme Soares Rodrigues

CREA-MG 194.731/D

ART: MG20221143196

2 PAIMENTAÇÃO ASFÁLTICA DE VIAS

2.1 INSTALAÇÕES INICIAIS DA OBRA

2.1.1 FORNECIMENTO E COLOCAÇÃO DE PLACA DE OBRA EM CHAPA GALVANIZADA #26, ESP. 0,45MM, DIMENSÃO (3X1,5)M, PLOTADA COM ADESIVO VINÍLICO, AFIXADA COM REBITES 4,8X40MM, EM ESTRUTURA METÁLICA DE METALON 20X20MM, ESP. 1,25MM, INCLUSIVE SUPORTE EM EUCALIPTO AUTOCLAVADO PINTADO COM TINTA PVA DUAS (2) DEMÃOS

A placa de obra deve ser executada no modelo do Governo do Estado de Minas Gerais, e afixada no acesso principal da obra, em local visível e sem interferência de obstáculos.

A placa de obra deve ser executada de acordo com o Manual de uso da marca do Governo de Minas Gerais - PLACAS.

As demais placas de obra (Tomadores, construtoras, entre outros) devem ter tamanho igual ou menor que a placa do Governo Estadual.

2.1.2 MOBILIZAÇÃO E DESMOBILIZAÇÃO DE OBRA EM CENTRO URBANO OU REGIÃO LIMÍTROFE COM VALOR ATÉ O VALOR DE 1.000.000,00

Quanto à mobilização, a CONTRATADA deverá iniciar imediatamente após a liberação da Ordem de Serviço, e em obediência ao cronograma físico-financeiro.

A mobilização compreenderá o transporte de máquinas, equipamentos, pessoal e instalações provisórias necessárias para a perfeita execução das obras.

A desmobilização compreenderá a completa limpeza dos locais da obra, retirada das máquinas e dos equipamentos da obra e o deslocamento dos empregados da CONTRATADA.

2.1.3 LOCAÇÃO TOPOGRÁFICA ACIMA DE CINQUENTA (50) PONTOS REFERENCIAIS, INCLUSIVE ESTACA (PIQUETE) DE MARCAÇÃO

Este serviço será executado por um profissional habilitado, responsável pela locação, alinhamento e inclinação das vias. Deverá ser verificado in loco as medidas do terreno e checar se estão de acordo com as de projeto, e quaisquer dúvidas deverão ser resolvidas antes do início da obra. Deverá ser executado o estaqueamento para demarcação dos eixos referenciais e também as referências de níveis.

2.2 DEMOLIÇÕES E REMOÇÕES

2.2.1 DEMOLIÇÃO MECANIZADA DE REVESTIMENTO ASFÁLTICO, COM EQUIPAMENTO PNEUMÁTICO, INCLUSIVE AFASTAMENTO E EMPILHAMENTO, EXCLUSIVE TRANSPORTE E RETIRADA DO MATERIAL DEMOLIDO

Nas áreas a serem pavimentadas deverá ser feito o corte da camada de revestimento asfáltico existente com o emprego de equipamentos mecânicos (cortadora de piso com disco diamantado). O corte será conforme apresentado no projeto. O revestimento existente deverá ser demolido, e posteriormente removido para que o local seja preparado para a execução da pavimentação das avenidas. Deverá haver a remoção do revestimento, a fim de permitir a execução das vias das avenidas. Os locais de bota-fora serão determinados pela CONTRATANTE.

2.2.2 REMOÇÃO MANUAL DE GUIA DE MEIO-FIO EM CONCRETO, SEM REAPROVEITAMENTO, INCLUSIVE AFASTAMENTO E CARGA, EXCLUSIVE TRANSPORTE E RETIRADA DO MATERIAL REMOVIDO NÃO REAPROVEITÁVEL

O meio fio existente destacado no projeto deverá ser removido para a continuidade da pavimentação da Avenida Quinquim Aguiar. Deverá haver a remoção do material. Os locais de bota-fora serão determinados pela CONTRATANTE.

2.2.3 TRANSPORTE DE MATERIAL DE QUALQUER NATUREZA. DISTÂNCIA MÉDIA DE TRANSPORTE <= 10,00 KM

O bota fora fica nas proximidades do perímetro urbano de Coromandel a uma distância média de 6,80km do local da obra e o material deve ser transportado em caminhões basculantes.

O transporte do material de demolição deve ser medido em metros cúbicos por quilômetro, considerando o volume efetivamente transportado.

2.3 TERRAPLENAGEM

2.3.1 REGULARIZAÇÃO DO SUB-LEITO (PROCTOR INTERMEDIÁRIO)

Regularização é a operação destinada a conformar o leito da área transversal e longitudinalmente, compreendendo cortes ou aterros com até 20 cm de espessura. O que exceder os 20 cm será considerado como Terraplenagem.

A Regularização será executada de acordo com os perfis transversais e longitudinais indicados no projeto, prévia e independentemente da construção de outra camada do pavimento.

Serão removidas, previamente, toda a vegetação e matéria orgânica porventura existentes na área a ser regularizada.

Após a execução de cortes, aterros e adição do material necessário para atingir o greide de projeto, será procedida a escarificação geral, na profundidade de 20 cm, seguida de pulverização, umedecimento ou secagem, compactação e acabamento.

A regularização do subleito deve ser feita de acordo com as Normas Técnicas NB-1391/91, NBR-12307/91 e NBR-12752/92. Todo o subleito deverá ser regularizado afim de assumir a forma da seção transversal tipo do leito carroçável. A compactação deverá ser realizada por compactadores autopropulsores, iniciando nas bordas e seguindo para o centro, até atingir o grau de compactação de 100% do PROCTOR NORMAL. Nos locais inacessíveis para os compactadores autopropulsores, deverão ser utilizados compactadores manuais de placa vibratória. A expansão deve ser menor que 2%.

A regularização do subleito será medida em metros quadrados, considerando a área efetivamente executada.

2.3.2 AQUISIÇÃO DE CASCALHO PARA BASE (A CARGO DO MUNICÍPIO)

O material para a base (cascalho de cava) será fornecido pelo Município de Coromandel sem ônus para a CONTRATADA que for executar a obra de pavimentação.

A escavação do material (cascalho de cava), carga e transporte da jazida até a obra ficarão na responsabilidade da CONTRATADA que executará a obra, sem nenhum ônus para o Município.

2.3.3 BASE DE SOLO SEM MISTURA, COMPACTADA NA ENERGIA DO PROCTOR INTERMEDIÁRIO (EXECUÇÃO, INCLUINDO ESCAVAÇÃO, CARGA, DESCARGA, ESPALHAMENTO, UMIDECIMENTO E COMPACTAÇÃO DO MATERIAL; EXCLUI AQUISIÇÃO E TRANSPORTE DO MATERIAL)

O cascalho utilizado para execução da base será fornecido pela Prefeitura Municipal através da indicação da jazida.

A execução da base compreende as operações de mistura e pulverização, umedecimento ou secagem dos materiais, em central de mistura ou na pista, seguidas de espalhamento, compactação e acabamento, realizadas na pista devidamente preparada, na largura desejada, nas quantidades que permitam, após a compactação, atingir a espessura projetada de 0,20m. Utilizar materiais com ISC > 60% e a expansão deve ser menor que 0,50%.

A base deve ser medida em metros cúbicos, considerando o volume efetivamente executado.

2.3.4 TRANSPORTE DE MATERIAL DE JAZIDA PARA CONSERVAÇÃO. DISTÂNCIA MÉDIA DE TRANSPORTE <= 10,00 KM

A jazida de cascalho fica nas proximidades do perímetro urbano de Coromandel a uma distância média de 4,50km do local de aplicação e deve ser transportado em caminhões basculantes.

O transporte do material de jazida deve ser medido em metros cúbicos por quilômetro, considerando o volume efetivamente transportado.

2.4 REVESTIMENTO ASFÁLTICO

2.4.1 IMPRIMAÇÃO (EXECUÇÃO E FORNECIMENTO DO MATERIAL BETUMINOSO, EXCLUSIVE TRANSPORTE DO MATERIAL BETUMINOSO)

O ligante asfáltico empregado na imprimação será o asfalto diluído CM-30, em conformidade com a norma DNER – EM 363/97. A taxa de aplicação “T” é aquela que pode ser absorvida pela base em 24 horas, devendo ser determinada experimentalmente na obra. A taxa de aplicação do asfalto diluído adotado neste projeto é de 1,2 l/m².

Após a perfeita conformação geométrica da base, proceder à varredura da superfície, de modo a eliminar todo e qualquer material solto. Antes da aplicação do ligante asfáltico a pista pode ser levemente umedecida. Aplica-se, a seguir, o ligante asfáltico, na temperatura adequada, na quantidade recomendada e de maneira uniforme. A temperatura de aplicação do ligante asfáltico deve ser fixada para o tipo de ligante, em função da relação temperatura x viscosidade, escolhendo-se a temperatura que proporcione a melhor viscosidade para seu espalhamento. A faixa de viscosidade recomendada para espalhamento dos asfaltos diluídos é de 20 a 60 segundos Saybolt Furol (NBR 14.491:2007). A tolerância admitida para a taxa de aplicação do ligante asfáltico definida pelo projeto e ajustada experimentalmente no campo é de ± 0,2 l/m². Deve-se imprimar a largura

total da pista em um mesmo turno de trabalho e deixá-la, sempre que possível, fechada ao tráfego. O material não deve ser distribuído quando a temperatura ambiente estiver abaixo dos 10ºC, ou em dias chuvosos, ou quando esta estiver eminente. Quando isto não for possível, trabalha-se em uma faixa de tráfego e executa-se a imprimação da faixa de tráfego adjacente assim que a primeira for liberada ao tráfego. Qualquer falha na aplicação do material betuminoso deve ser imediatamente corrigida. O tempo de exposição da base imprimada ao tráfego, depois da efetiva cura (72 horas), deve ser condicionado ao comportamento da mesma, não devendo ultrapassar 30 dias.

A aplicação poderá ser executada com o caminhão espargidor ou manualmente utilizando-se a caneta sob pressão acoplada ao caminhão espargidor.

A imprimação deve ser executada de acordo com as Normas Técnicas NBR-9686/93, NBR-12950/93 e EB-1686/93.

A imprimação deve ser medida em metros quadrados, considerando a área efetivamente executada.

2.4.2 PINTURA DE LIGAÇÃO (EXECUÇÃO E FORNECIMENTO DO MATERIAL BETUMINOSO, EXCLUSIVE TRANSPORTE DO MATERIAL BETUMINOSO)

O ligante asfáltico empregado na pintura de ligação deve ser do tipo RR-1C, em conformidade com a Norma DNER-EM 369/97. A taxa recomendada de ligante asfáltico residual é de 0,3l/m² a 0,4l/m². Foi adotada a taxa de 0,5l/m² neste projeto. Antes da aplicação, a emulsão deve ser diluída na proporção de 1:1 com água a fim de garantir uniformidade na distribuição desta taxa residual. A taxa de aplicação de emulsão diluída é da ordem de 0,8 l/m² a 1,0 l/m². A água deve ser isenta de teores nocivos de sais ácidos, álcalis, ou matéria orgânica e outras substâncias nocivas.

A distribuição do ligante deve ser feita por carros equipados com bomba reguladora de pressão e sistema completo de aquecimento que permitam a aplicação do ligante asfáltico em quantidade uniforme.

A superfície a ser pintada deve ser varrida, a fim de ser eliminado o pó e todo e qualquer material solto. Antes da aplicação do ligante asfáltico, no caso de bases de solo-cimento ou de concreto magro, a superfície da base deve ser umedecida. Aplica-se, a seguir, o ligante asfáltico na temperatura compatível, na quantidade recomendada e de maneira uniforme. A temperatura da aplicação do ligante asfáltico deve ser fixada em função da relação temperatura x viscosidade, escolhendo-se a temperatura que proporcione a melhor viscosidade para espalhamento. A viscosidade recomendada para o espalhamento da emulsão deve estar entre 20 e 100 segundos "Saybolt-Furol" (DNER-ME 004/94). Após aplicação do ligante deve-se aguardar o escoamento da água e a evaporação em decorrência da ruptura. A tolerância admitida para a taxa de aplicação "T" da emulsão diluída é de ± 0,2 l/m². Deve ser executada a pintura de ligação na pista inteira em um mesmo turno de trabalho e deve ser deixada, sempre que possível, fechada ao tráfego. O material betuminoso não deve ser distribuído quando a temperatura ambiente estiver abaixo dos 10ºC, ou em dias chuvosos, ou quando esta estiver eminente. Quando isto não for possível, trabalhar em meia pista, executando a pintura de ligação da adjacente, assim que a primeira for permitida ao tráfego. Qualquer falha na aplicação do ligante asfáltico deve ser imediatamente corrigida.

A pintura de ligação de acordo com as Normas Técnicas NBR-1251/93.

A pintura de ligação deve ser medida em metros quadrados, considerando a área efetivamente executada.

2.4.3 TRANSPORTE DE MATERIAL DE QUALQUER NATUREZA. DISTÂNCIA MÉDIA DE TRANSPORTE >= 50,10 KM

O transporte da emulsão asfáltica RR-1C será feito por caminhão com capacidade de 20.000 litros, considerando uma distância média de transporte de 467,00 km (Refinaria Gabriel Passos – REGAP até a obra no Município de Coromandel/MG).

2.4.4 EXECUÇÃO E APLICAÇÃO DE CONCRETO BETUMINOSO USINADO A QUENTE (CBUQ), MASSA COMERCIAL, INCLUINDO FORNECIMENTO E TRANSPORTE DOS AGREGADOS E MATERIAL BETUMINOSO, EXCLUSIVE TRANSPORTE DA MASSA ASFÁLTICA ATÉ A PISTA

O Concreto Betuminoso Usinado a Quente faixa “C” consiste em uma mistura executada em usina apropriada, com características específicas, composta de agregado mineral graduado e ligante betuminoso do tipo CAP-50/70, no teor de 5,8 a 6,4 %, sendo que a porcentagem de betume se refere à mistura de agregados considerada como 100%, espalhada e compactada à quente.

Não é permitida a execução do Concreto Betuminoso Usinado a Quente em dias de chuva. O concreto asfáltico somente deve ser fabricado, transportado e aplicado quando a temperatura ambiente for superior a 10ºC.

Os materiais constituintes do Concreto Betuminoso Usinado a Quente devem satisfazer às Normas pertinentes, e às Especificações aprovadas pelo DNIT. O agregado graúdo será de pedra britada. O agregado miúdo será a areia. Suas partículas individuais devem ser resistentes, estando livres de torrões de argila e de substâncias nocivas.

Tendo sido decorridos mais de sete dias da execução da imprimação, tendo havido trânsito sobre a superfície imprimada, ou tendo sido a imprimação recoberta com areia, pó-de-pedra, etc., deverá ser feita uma pintura de ligação.

A temperatura do cimento asfáltico empregado na mistura deve ser determinada para cada tipo de ligante, em função da relação temperatura-viscosidade. A temperatura conveniente é aquela na qual o cimento asfáltico apresenta uma viscosidade situada dentro da faixa de 75 a 150 SSF, “Saybolt-Furol” (DNER-ME 004), indicando-se, preferencialmente, a viscosidade de 75 a 95 SSF. A temperatura do ligante não deve ser inferior a 107°C nem exceder a 177°C.

Os agregados devem ser aquecidos a temperaturas de 10°C a 15°C acima da temperatura do ligante asfáltico, sem ultrapassar 177°C.

O concreto betuminoso produzido deverá ser transportado, da usina ao ponto de aplicação, em caminhões basculantes apropriados. Quando necessário, para que a mistura seja colocada na pista à temperatura especificada, cada carregamento deverá ser coberto com lona, com tamanho suficiente para proteger todo o material.

O espalhamento será efetuado por vibroacabadoras. Caso ocorram irregularidades na superfície da camada, as correções serão feitas pela adição manual de concreto betuminoso, sendo esse espalhamento executado por meio de ancinhos e rodos metálicos.

Imediatamente após a distribuição do concreto betuminoso, será iniciado o processo de rolagem para compressão. A temperatura de rolagem deverá ser a mais elevada que a mistura betuminosa possa suportar, sendo esta temperatura fixada experimentalmente para cada caso. A temperatura recomendável, para a compressão da mistura, é aquela na qual o ligante apresenta uma viscosidade Saybolt-Furol (DNER ME 004), de 140 ± 15 segundos, para o cimento asfáltico, ou uma viscosidade específica, "Engler" (ASTMD1665), de 40 ± 5, para o alcatrão.

Caso sejam empregados rolos de pneus, de pressão variável, inicia-se a rolagem com baixa pressão (60 lb/pol²), e aumenta-se em progressão aritmética, à medida que a mistura betuminosa suporte pressões mais elevadas. A pressão dos pneus deve variar a intervalos periódicos (60, 80, 100, 120 lb/pol²), adequando o número de passadas de forma a atingir o grau de compactação especificado.

A compressão será iniciada pelos bordos, longitudinalmente, continuando em direção ao eixo da pista. Nas curvas, de acordo com a superelevação, a compressão deverá começar sempre do ponto mais baixo para o mais alto. Cada passada do rolo deverá ser recoberta, na seguinte, de pelo menos a metade da largura rolada. Em qualquer caso, a operação de rolagem seguirá até o momento em que seja atingida a compactação exigida.

Durante a rolagem não serão permitidas mudanças de direção e inversões bruscas de marcha, nem estacionamento do equipamento sobre o revestimento recém-rolado. As rodas do rolo deverão ser umedecidas adequadamente, de modo a evitar a aderência da mistura.

Os revestimentos concluídos deverão ser mantidos sem trânsito até o seu completo resfriamento. Quaisquer danos decorrentes da abertura ao trânsito sem a devida autorização serão de inteira responsabilidade da CONTRATADA.

A espessura da camada de massa asfáltica é de 3,00 cm, acabada.

A execução dos serviços de revestimento asfáltico com CBUQ, deverá ser de acordo com as Normas Técnicas.

O Concreto Betuminoso Usinado a Quente será medido em metros cúbicos de mistura efetivamente aplicada na pista.

2.4.5 TRANSPORTE DE CONCRETO BETUMINOSO USINADO A QUENTE. DISTÂNCIA MÉDIA DE TRANSPORTE >= 50,10 KM (VOLUME COMPACTADO)

A massa asfáltica será transportada em caminhão basculante com capacidade de 10m³ da usina. A carga, manobras e descarga da massa na vibroacabadora será realizada por um caminhão com as mesmas características anteriores.

Os caminhões deverão apresentar suas caçambas lisas e limpas, feita sua limpeza com a quantidade mínima de água ensaboada, óleo solúvel ou solução cal, para evitar a aderência da mistura à caçamba. Para essa finalidade não será permitido o emprego de gasolina, querosene, óleo diesel e produtos similares.

Quando as condições climáticas, associadas a distância de transporte, o exigirem, todos os carregamentos de mistura deverão ser cobertos com lona impermeável, de modo a reduzir a perda de calor e evitar a formação de crosta na parte superior da carga transportada.

2.5 URBANIZAÇÃO E OBRAS COMPLEMENTARES

2.5.1 GUIA (MEIO-FIO) CONCRETO, MOLDADA IN LOCO EM TRECHO RETO COM EXTRUSORA, 13 CM BASE X 22 CM ALTURA

GUIA (MEIO-FIO) CONCRETO, MOLDADA IN LOCO EM TRECHO CURVO COM EXTRUSORA, 13 CM BASE X 22 CM ALTURA

Ao longo do trecho a ser pavimentado deverão ser construídos os meios-fios sobre a base regularizada e compactada, situado entre a guia e a pista de rolamento, com extrusora com 0,13m de base e 0,22m de altura, destinado a contenção de passeios e acabamento da rua conforme mostrado no corte do projeto.

Todo material utilizado na execução deverá satisfazer aos requisitos impostos pelas normas vigentes da ABNT e do DNIT.

O concreto deverá ser dosado racional e experimentalmente para uma resistência característica à compressão mínima (fck) min., aos 28 dias de 20Mpa. O concreto utilizado deverá ser preparado de acordo com o prescrito na norma NBR 6118/14, além de atender ao que dispõe a norma DNER-ES 330/97.

Para garantir maior resistência dos meios-fios a impactos laterais, quando estes não forem contidos por canteiros ou passeios, serão aplicadas escoras de concreto magro, em forma de “bolas” espaçadas de 3,0m. Em qualquer dos casos o processo alternativo, eventualmente utilizado, será adequado às particularidades de cada obra.

Os meios-fios serão medidos pelo comprimento, determinado em metros, acompanhando as declividades executadas.

2.6 DRENAGEM SUPERFICIAL

2.6.1 SARJETA DE CONCRETO URBANO (SCU), TIPO 1, COM FCK 15 MPA, LARGURA DE 30CM COM INCLINAÇÃO DE 3%, ESP. 7CM, PADRÃO DER-MG, EXCLUSIVE MEIO-FIO, INCLUSIVE ESCAVAÇÃO, APILAOMENTO E TRANSPORTE COM RETIRADA DO MATERIAL ESCAVADO (EM CAÇAMBA)

As sarjetas de concreto ser moldadas “in loco” ou pré-moldadas atendendo ao disposto no projeto ou em consequência de imposições construtivas.

A execução das sarjetas de corte deverá ser iniciada após a conclusão de todas as operações de pavimentação que envolvam atividades na faixa anexa à plataforma cujos trabalhos de regularização ou acerto possam danificá-las.

O preparo e a regularização da superfície de assentamento serão executados com operação manual envolvendo cortes, aterros ou acertos, de forma a atingir a geometria projetada para cada dispositivo.

Os materiais empregados para camadas preparatórias para o assentamento das sarjetas serão os próprios solos existentes no local, ou mesmo, material excedente da pavimentação, no caso de sarjetas de corte. Em qualquer condição, a superfície de assentamento deverá ser

compactada de modo a resultar uma base firme e bem desempenada. Os materiais escavados e não utilizados nas operações de escavação e regularização da superfície de assentamento serão destinados a bota-fora, de modo a não prejudicar o escoamento das águas superficiais.

A concretagem envolverá um plano executivo, prevendo o lançamento do concreto em lances alternados.

O espalhamento e acabamento do concreto serão feitos mediante o emprego de ferramentas manuais, em especial de uma régua que, apoiada nas duas guias adjacentes permitirá a conformação da sarjeta à seção pretendida.

A retirada das guias dos segmentos concretados será feita logo após constatar-se o início do processo de cura do concreto. O espalhamento e acabamento do concreto dos segmentos intermediários será feito com apoio da régua de desempeno no próprio concreto dos trechos adjacentes.

A cada segmento com extensão máxima de 12,0m será executada uma junta de dilatação, preenchida com argamassa asfáltica.

O concreto utilizado, no caso de dispositivos revestidos, deverá ser preparado em betoneira, com fator água/cimento apenas suficiente para alcançar trabalhabilidade e em quantidade suficiente para o uso imediato, não sendo permitido a sua re-dosagem.

O concreto quando utilizado nos dispositivos que especificam este tipo de revestimento deverá ser dosado racionalmente e experimentalmente, para uma resistência característica à compressão mínima (fck;min), aos 28 dias, de 20MPa. O concreto utilizado deverá ser preparado de acordo com o prescrito na norma NBR 6118/14, além de atender ao que dispõem as especificações do DNER – ES 330/97.

Nas áreas a serem recapeadas, a sarjeta será um canal longitudinal, com espessura de 7,00cm, largura de 30,0cm e inclinação de 3,00%, conforme projeto e/ou memória de cálculo, situado entre a guia e a pista de rolamento, destinado a coletar e conduzir as águas de escoamento superficial até os pontos de coleta.

As sarjetas serão medidas pelo seu comprimento, determinado em metros, acompanhando as declividades executadas.

3 CONSIDERAÇÕES FINAIS

Todos os serviços presentes neste memorial que não atenderem as especificações técnicas da Prefeitura Municipal de Coromandel e do Governo do Estado de Minas Gerais, deverão ser recuperados ou refeitos conforme critério da fiscalização, sem implicar em ônus para a Contratante.

Todas as especificações contidas neste memorial estão de acordo com as normas da ABNT, DNIT, DNER e demais normas técnicas pertinentes. Todos os serviços a serem executados devem estar de acordo com suas respectivas normas técnicas.

Este memorial é complementado por uma planilha orçamentária e pelo projeto de pavimentação asfáltica, que em conjunto orientam a execução da obra.

O laudo do controle tecnológico do CBUQ deverá ser entregue antes da última medição.

Todos os materiais e serviços deverão ser submetidos a ensaios técnicos, sendo que seus custos estão incluídos no seu custo unitário na planilha orçamentária.

A obra deverá ser entregue limpa e em total acordo com as especificações acima expostas.

Coromandel, 26 de Janeiro de 2023.

Guilherme Soares Rodrigues
Eng. Civil – CREA-MG 194.731/D

Fernando Breno Valadares Vieira
Prefeito Municipal

COMPOSIÇÃO DO BDI-

ESTADO DE MINAS GERAIS
Secretaria de Estado de Infraestrutura e Mobilidade
Subsecretaria de Infraestrutura
Superintendência de Obras Públicas
Diretoria de Engenharia e Qualidade

COMPOSIÇÃO DO BDI

COMPOSIÇÃO DO BDI		
SIGLA	**ITEM**	**PORCENTAGEM**
AC	**Administração Central**	4,67%
SG	**Seguro e Garantia**	0,74%
R	**Risco**	0,97%
DF	**Despesas Financeiras**	0,96%
L	**Lucro**	7,53%
CP	**Tributos** (impostos COFINS 3%, e PIS 0,65%)	3,65%
ISS	**Tributos** (ISS, variável de acordo com o município)	3,50%
	Alíquota do ISS do município (entre 2% e 5%)	5,00%
	Conforme legislação tributária municipal, definir estimativa de percentual da base de cálculo para o ISS	70,00%
CPRB	**Tributos** (Contribuição Previdenciária sobre a Receita Bruta - 0% ou 4,5% - Desoneração)	4,50%
BDI PAD	BDI sem desoneração	24,39%
BDI DES	BDI com desoneração	30,72%

FÓRMULA DO BDI (Fórmula Acórdão TCU)

$$BDI.PAD = \frac{(1+AC+S+R+G)*(1+DF)*(1+L)}{(1-CP-ISS)} - 1$$

$$BDI.DES = \frac{(1+AC+S+R+G)*(1+DF)*(1+L)}{(1-CP-ISS-CRPB)} - 1$$

AC | Administração Central - Percentual incluído no contrato para suprir gastos gerais que a empresa efetua com a sua administração, tais como: aluguel da sede, salários dos funcionários da sede, material de expediente, entre outros.

SG | Garantias, Seguros e Imprevistos - Percentual incluído no contrato para suprir gastos com imprevistos, etc.

R | Riscos - Percentual incluído no contrato para suprir gastos com riscos.

DF | Despesas Financeiras - Despesas financeiras são gastos relacionados à perda monetária decorrente da defasagem entre a data do efetivo desembolso e a data da receita correspondente.

L | Lucro - Percentual incluído no contrato referente ao lucro pretendido.

CP | Somatório do COFINS e PIS.

ISS | Imposto Sobre Serviços.

CPRB | Contribuição Previdenciária sobre a Receita Bruta.

Declaro para os devidos fins que o regime de Contribuição Previdenciária sobre a Receita Bruta adotado para elaboração do orçamento foi SEM Desoneração, e que esta é a alternativa mais adequada para a Administração Pública.

Coromandel/MG
Local

16 de dezembro de 2022
Data

GUILHERME SOARES RODRIGUES:06286919635
Assinado de forma digital por GUILHERME SOARES RODRIGUES:06286919635
Dados: 2022.12.16 16:23:28 -03'00'

Nome: GUILHERME SOARES RODRIGUES
Título: Engenheiro Civil
CREA: MG-194.731/D
ART: MG20221143196

Página: 1 de 1

LOCALIZAÇÃO

PLANTA DE LOCALIZAÇÃO
SEM ESCALA

Estado de Minas Gerais
PREFEITURA MUNICIPAL DE COROMANDEL

VIA URBANA	COORDENADAS GEOGRÁFICAS
AVENIDA QUINQUIM AGUIAR	18°29'28.0"S 47°12'01.0"W
AVENIDA JOÃO FERREIRA BORGES	18°29'31.9"S 47°11'59.3"W

ART: MG20221143196

PROJETO

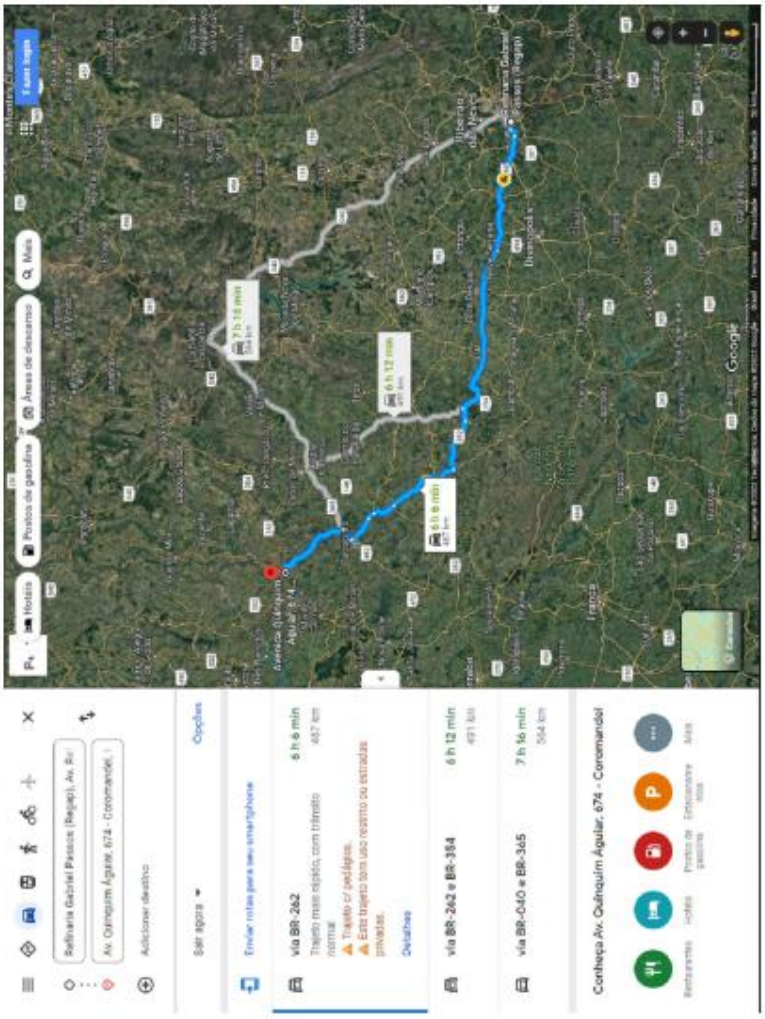

Estado de Minas Gerais
PREFEITURA MUNICIPAL DE COROMANDEL

ART: MG20221143196

PROJETO DE PAVIMENTAÇÃO ASFÁLTICA EM CBUQ

CONTÉM	RESPONSÁVEL TÉCNICO	ESCALA
CROQUI DE DMT - MATERIAL BETUMINOSO (EMULSÃO RR-1C) DA REFINARIA (REGAP) ATÉ A OBRA	GUILHERME SOARES RODRIGUES:06286919635 GUILHERME SOARES RODRIGUES ENGENHEIRO CIVIL - CREA MG 194.731/D	INDICADAS
	PREFEITURA MUNICIPAL DE COROMANDEL FERNANDO BRENO VALADARES VIEIRA:09020792636 FERNANDO BRENO VALADARES VIEIRA PREFEITO MUNICIPAL	DATA 16/12/2022
		FOLHA 01/04

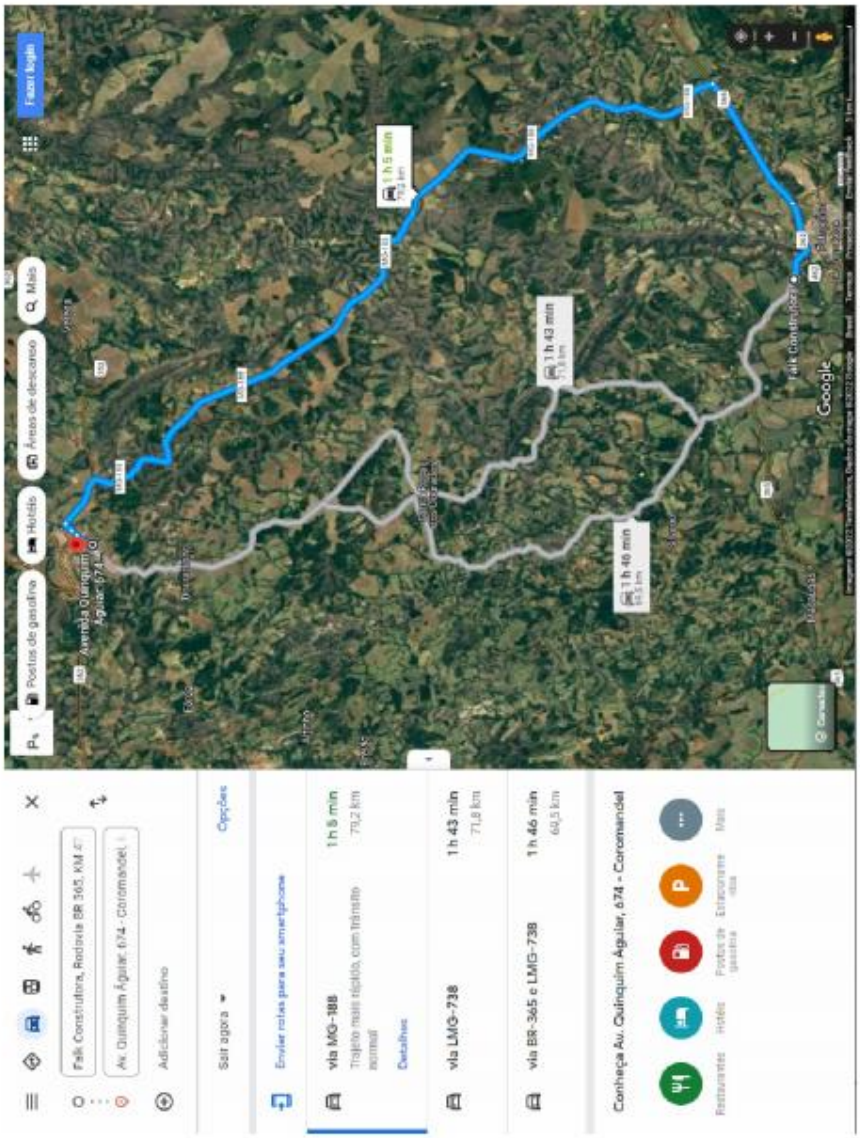

Estado de Minas Gerais
PREFEITURA MUNICIPAL DE COROMANDEL

ART: MG20221143196

PROJETO DE PAVIMENTAÇÃO ASFÁLTICA EM CBUQ

CONTÉM	RESPONSÁVEL TÉCNICO	ESCALA
CROQUI DE DMT - CBUQ DA USINA ATÉ A OBRA	GUILHERME SOARES RODRIGUES:06286919635 GUILHERME SOARES RODRIGUES ENGENHEIRO CIVIL - CREA MG 194.731/D	INDICADAS
	PREFEITURA MUNICIPAL DE COROMANDEL FERNANDO BRENO VALADARES VIEIRA:09020792636 FERNANDO BRENO VALADARES VIEIRA PREFEITO MUNICIPAL	DATA 16/12/2022
		FOLHA 02/04

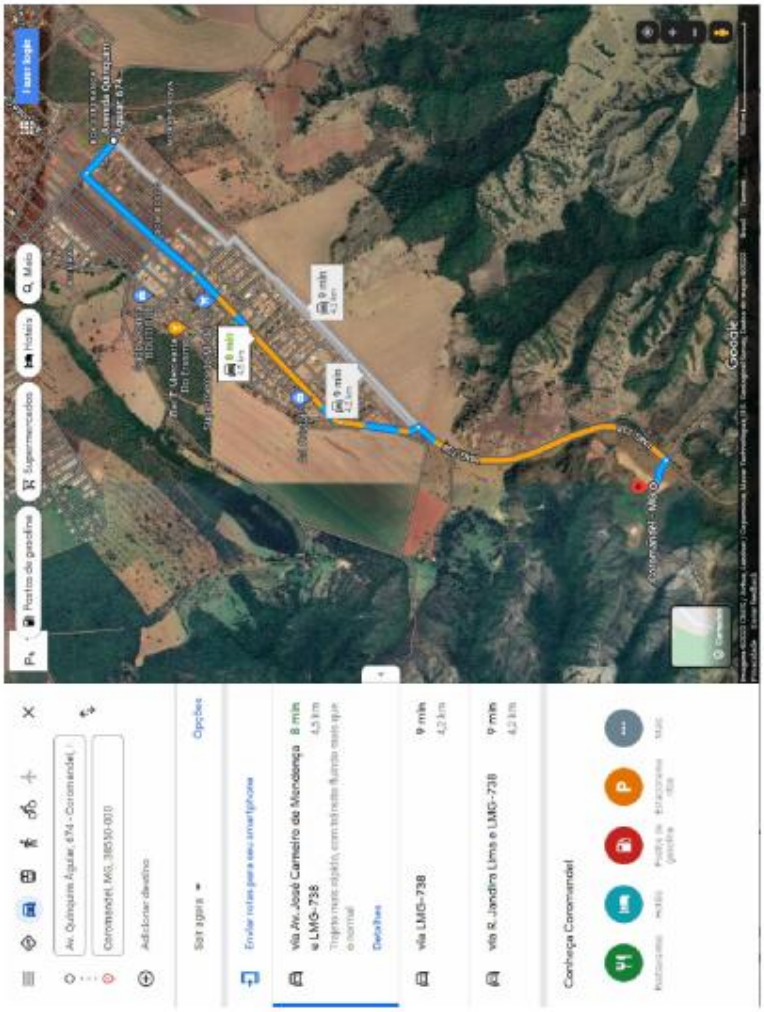

Estado de Minas Gerais
PREFEITURA MUNICIPAL DE COROMANDEL

ART: MG20221143196

PROJETO DE PAVIMENTAÇÃO ASFÁLTICA EM CBUQ

CONTÉM	RESPONSÁVEL TÉCNICO	ESCALA
CROQUI DE DMT - JAZIDA DE CASCALHO ATÉ A OBRA	GUILHERME SOARES RODRIGUES:06286919635 GUILHERME SOARES RODRIGUES ENGENHEIRO CIVIL - CREA MG 194.731/D	INDICADAS
	PREFEITURA MUNICIPAL DE COROMANDEL FERNANDO BRENO VALADARES VIEIRA:09020793636 FERNANDO BRENO VALADARES VIEIRA PREFEITO MUNICIPAL	DATA 16/12/2022 FOLHA 03/04

Estado de Minas Gerais
PREFEITURA MUNICIPAL DE COROMANDEL

ART: MG20221143196

PROJETO DE PAVIMENTAÇÃO ASFÁLTICA EM CBUQ

CONTÉM	RESPONSÁVEL TÉCNICO	ESCALA
CROQUI DE DMT - OBRA ATÉ O BOTA-FORA	GUILHERME SOARES RODRIGUES:06286919635 GUILHERME SOARES RODRIGUES ENGENHEIRO CIVIL - CREA MG 194.731/D	INDICADAS
	PREFEITURA MUNICIPAL DE COROMANDEL FERNANDO BRENO VALADARES VIEIRA:09020792636 FERNANDO BRENO VALADARES VIEIRA PREFEITO MUNICIPAL	DATA 16/12/2022
		FOLHA 04/04

-ANEXO III–
- MODELO DE PROPOSTA DE PREÇO –

A
Prefeitura Municipal de Coromandel - MG
PROCESSO Nº: 004/2023
MODALIDADE: Tomada de Preços
EDITAL Nº: 001/2023
TIPO: Menor Preço Global
Abertura dos envelopes: ____/___/___
Horário: ____horas

Apresentamos a Vossa Senhoria a nossa proposta de preços, detalhada nos documentos anexos, para execução da obra de que trata a Tomada de Preços nº 001/2023, conforme especificações constantes na Planilha Orçamentária e Memorial Descritivo.

02. Os prazos por nós indicados são os que se seguem:

a) Prazo de validade da proposta: ____ (____) dia(s);
b) Prazo de execução dos serviços: ____ (____) mese(s);
c) Prazo para início da obra: ____ (____) dia(s);
d) Prazo de garantia dos serviços____ (____) ano(s).

Observação: Observar todos os prazos descritos no Edital.

03. Para tanto, nos propomos a executar os serviços pelos preços unitários constantes da planilha de quantitativos de preços unitários anexa e pelo preço global de R$_____ (por extenso). **"O valor máximo permitido para esta contratação é de R$ 683.058,05 (Setecentos e Oitenta e Três Mil, Cinquenta e Oito Reais e Sessenta e Três Centavos). As propostas acima deste valor serão desclassificadas."**

Os dados da nossa empresa são:

a) Razão Social:_____
b) CNPJ nº: _____
c) Inscrição Estadual nº: _____
d) Endereço:_____
e) CEP:_____
f) Cidade:_____
g) Estado: ____
h) Fone:_____
i) e-mail: _____

Local:_____,____ de _____de 2023.

_____
Assinatura e carimbo
(do representante legal)

OBSERVAÇÃO:
1) Emitir em papel que identifique o licitante

-ANEXO IV –
- MODELO DE DECLARAÇÃO DE QUE NÃO EMPREGA MENOR-

PROCESSO Nº: 004/2023
MODALIDADE: Tomada de Preços
EDITAL Nº: 001/2023
TIPO: Menor Preço Global

Objeto: Contratação de empresa especializada em engenharia para execução de obras de pavimentação asfáltica em CBUQ - concreto betuminoso usinado a quente no Município de Coromandel – MG, através de recurso do Convênio nº 1301003199/2022 celebrado com a Secretaria de Estado de Infraestrutura e Mobilidade - SEINFRA.

A empresa _____, inscrita no CNPJ sob o nº _____, com sede na _____, nº _____, Bairro _____, cidade de _____, por intermédio de seu representante legal, o Sr. _____, portador do CPF nº _____, DECLARA, para fins do disposto no inciso V do art. 27 da Lei Federal nº 8.666/93 de 21 de junho de 1993, acrescido pela Lei nº 9.854, de 27 de outubro de 1999, que não emprega menor de 18 (dezoito) anos em trabalho noturno, perigosos ou insalubre e não emprega menor de 16 (dezesseis) anos, salvo na condição de aprendiz, a partir dos 14 anos nos termos do inciso XXXIII, do art. 7º da Constituição Federal.

Local:_____,____ de _____de 2023.

_____
Representante Legal

OBSERVAÇÕES:
1) Emitir em papel que identifique o licitante

-ANEXO V–
- MODELO DE DECLARAÇÃO DE FATO IMPEDITIVO DE HABILITAÇÃO –

PROCESSO Nº: 004/2023
MODALIDADE: Tomada de Preços
EDITAL Nº: 001/2023
TIPO: Menor Preço Global

Objeto: Contratação de empresa especializada em engenharia para execução de obras de pavimentação asfáltica em CBUQ - concreto betuminoso usinado a quente no Município de Coromandel – MG, através de recurso do Convênio nº 1301003199/2022 celebrado com a Secretaria de Estado de Infraestrutura e Mobilidade - SEINFRA.

A empresa _____, devidamente inscrita no CNPJ/MF sob nº _____, situada _____, declara sob as penas da lei, que há a superveniência dos seguintes fatos impeditivos da habilitação na Tomada de Preços nº 001/2023. (exigida somente em caso positivo).

Local:_____,____ de _____de 2023.

_____
Assinatura e Carimbo
Representante Legal

OBSERVAÇÕES:
1) Emitir em papel que identifique o licitante
2) Utilizar quantas linhas forem necessárias
3) Declaração exigida somente em caso positivo

-ANEXO VI –
-MODELO DE CREDENCIAMENTO ESPECÍFICO-

PROCESSO Nº: 004/2023
MODALIDADE: Tomada de Preços
EDITAL Nº: 001/2023
TIPO: Menor Preço Global

Objeto: Contratação de empresa especializada em engenharia para execução de obras de pavimentação asfáltica em CBUQ - concreto betuminoso usinado a quente no Município de Coromandel – MG, através de recurso do Convênio nº 1301003199/2022 celebrado com a Secretaria de Estado de Infraestrutura e Mobilidade - SEINFRA.

Pelo presente a empresa _____, devidamente inscrita no CNPJ/MF sob nº _____, neste ato representada pelo Sr. _____, outorga ao Sr._____, CPF nº _____, amplos poderes para representá-la junto a Prefeitura Municipal de Coromandel - MG no processo licitatório acima identificado, inclusive para interpor ou desistir de recursos, receber citações intimações, responder administrativamente e judicialmente por seus atos, formular ofertas e lances de preços enfim, praticar todos os atos pertinentes ao certame, em nome do proponente.

Local:_____,____ de _____de 2023.

_____
Representante Legal
CPF

-ANEXO VII–
- MODELO DE DECLARAÇÃO DE ENQUADRAMENTO ME OU EPP –

PROCESSO Nº: 004/2023
MODALIDADE: Tomada de Preços
EDITAL Nº: 001/2023
TIPO: Menor Preço Global

Objeto: Contratação de empresa especializada em engenharia para execução de obras de pavimentação asfáltica em CBUQ - concreto betuminoso usinado a quente no Município de Coromandel – MG, através de recurso do Convênio nº 1301003199/2022 celebrado com a Secretaria de Estado de Infraestrutura e Mobilidade - SEINFRA.

Declaro para os devidos fins e sob as penalidades da lei, que a empresa _____, inscrita no CNPJ/MF sob nº. _____, está enquadrada como _____ (Microempresa/EPP/MEI), e cumpre os requisitos estabelecidos no artigo 3º da Lei Complementar nº 123, de 14 de Dezembro de 2006, e está apta a usufruir do tratamento favorecido estabelecido nos artigos 42 ao 49 da referida lei. Outrossim, declaro, que não existe qualquer impedimento entre os previstos nos incisos do §4º do artigo 3º da Lei Complementar nº 123/2006.

Local:_____,____ de _____de 2023.

_____
Representante Legal
CPF

-ANEXO VIII
– MODELO DE DECLARAÇÃO DA VISTORIA AO LOCAL DE EXECUÇÃO DOS SERVIÇOS-

PROCESSO Nº: 004/2023
MODALIDADE: Tomada de Preços
EDITAL Nº: 001/2023
TIPO: Menor Preço Global

Objeto: Contratação de empresa especializada em engenharia para execução de obras de pavimentação asfáltica em CBUQ - concreto betuminoso usinado a quente no Município de Coromandel – MG, através de recurso do Convênio nº 1301003199/2022 celebrado com a Secretaria de Estado de Infraestrutura e Mobilidade - SEINFRA.

A empresa _____, inscrita no CNPJ sob o nº _____,com sede na _____,nº _____, Bairro _____, cidade de _____, por intermédio de seu representante legal, o Sr. _____, portador do CPF nº. _____, DECLARA que visitou os locais onde serão executados os serviços referentes à licitação supracitada.

Local:_____,____ de _____de 2023.

_____
Responsável da Licitante
Nome:
Licitante:

_____
Visto do Servidor Responsável
Nome:
Matrícula:

******* APRESENTAR JUNTAMENTE COM OS DOCUMENTOS DE HABILITAÇÃO-**

-ANEXO IX
– MODELO DE DECLARAÇÃO DE PLENO CONHECIMENTO DAS CONDIÇÕES E PECULIARIDADES DOS SERVIÇOS-

PROCESSO Nº: 004/2023
MODALIDADE: Tomada de Preços
EDITAL Nº: 001/2023
TIPO: Menor Preço Global

Objeto: Contratação de empresa especializada em engenharia para execução de obras de pavimentação asfáltica em CBUQ - concreto betuminoso usinado a quente no Município de Coromandel – MG, através de recurso do Convênio nº 1301003199/2022 celebrado com a Secretaria de Estado de Infraestrutura e Mobilidade - SEINFRA.

Eu _____, na condição de responsável da empresa _____, inscrita no CNPJ sob o nº _____, com sede na _____, nº _____, Bairro _____, cidade de _____, DECLARO o conhecimento pleno das condições e peculiaridades dos locais dos serviços, ficando ainda, impedido no futuro de pleitear por força do conhecimento declarado, quaisquer alterações contratuais, de natureza técnica e/ou financeira referentes à licitação supracitada.

Local:_____,____ de _____de 2023.

_____
Responsável da Licitante
Nome:
Licitante:

******* APRESENTAR JUNTAMENTE COM OS DOCUMENTOS DE HABILITAÇÃO-**

-ANEXO X–
- MODELO DE DECLARAÇÃO DE RESPONSÁVEL TÉCNICO –

PROCESSO Nº: 004/2023
MODALIDADE: Tomada de Preços
EDITAL Nº: 001/2023
TIPO: Menor Preço Global

Objeto: Contratação de empresa especializada em engenharia para execução de obras de pavimentação asfáltica em CBUQ - concreto betuminoso usinado a quente no Município de Coromandel – MG, através de recurso do Convênio nº 1301003199/2022 celebrado com a Secretaria de Estado de Infraestrutura e Mobilidade - SEINFRA.

Declaramos, em atendimento ao previsto no Edital da Tomada de Preços nº 001/2023, que o(a) Sr.(a)_____, portador(a) do CPF(MF) nº _____ e inscrito(a) no CREA/__ sob o nº _____ é o(a) nosso(a) indicado(a) como Responsável Técnico para acompanhar a execução dos serviços, objeto da licitação em apreço**.**

Local:_____,____ de _____de 2023.

_____
Assinatura e carimbo
(do representante legal)

OBSERVAÇÃO:
1) Emitir em papel que identifique o licitante

-ANEXO XI–
- MODELO DE DECLARAÇÃO DE SÓCIO, FUNCIONÁRIO PÚBLICO –

PROCESSO Nº: 004/2023
MODALIDADE: Tomada de Preços
EDITAL Nº: 001/2023
TIPO: Menor Preço Global

Objeto: Contratação de empresa especializada em engenharia para execução de obras de pavimentação asfáltica em CBUQ - concreto betuminoso usinado a quente no Município de Coromandel – MG, através de recurso do Convênio nº 1301003199/2022 celebrado com a Secretaria de Estado de Infraestrutura e Mobilidade - SEINFRA.

À
Prefeitura Municipal de Coromandel – MG.

A empresa _____, inscrita no CNPJ sob o nº _____, por intermédio de seu representante legal, o Sr. _____, portador do CPF nº _____, DECLARA para os devidos fins, que não possui em seu quadro societário: Servidor público da ativa, ou empregado de empresa pública ou de sociedade de economia mista.

Local:_____,____ de _____de 2023.

_____
Assinatura e carimbo
(representante legal)

-ANEXO XII - MINUTA DE CONTRATO DE PRESTAÇÃO DE SERVIÇOS-
-CONTRATO N°-----/2023-

Instrumento Contratual para a _____, que entre si celebram o município de Coromandel e a empresa _____.

A PREFEITURA MUNICIPAL DE COROMANDEL - MG, com sede à Rua Artur Bernardes, 170, Centro, na cidade de Coromandel-MG, devidamente inscrita no CNPJ/MF sob o nº 18.591.149/0001-58, neste ato representado pelo Prefeito Municipal a **Sr. Fernando Breno Valadares Vieira**, brasileiro, solteiro, CPF de nº 090.207.926-36, residente e domiciliada nesta cidade, doravante denominada simplesmente CONTRATANTE e, de outro lado, a empresa _____, CNPJ/MF nº. _____, Inscrição Estadual nº. _____, estabelecida na Rua _____, nº. _____, na cidade de _____, Estado de _____, neste ato representada pelo seu _____ (cargo na empresa), o Sr. _____, (qualificação completa), doravante denominada simplesmente CONTRATADA, e de acordo com o que consta no **Processo Licitatório nº. 004/2023**, relativo à **Tomada de Preços nº. 001/2023**, tem entre si justo e acertado o presente instrumento particular de contrato que se regerá pelas cláusulas e condições seguintes:

CLÁUSULA PRIMEIRA - DO OBJETO
1.1 - O objeto do presente é **Contratação de empresa especializada em engenharia para execução de obras de pavimentação asfáltica em CBUQ - concreto betuminoso usinado a quente no Município de Coromandel – MG, através de recurso do Convênio nº 1301003199/2022 celebrado com a Secretaria de Estado de Infraestrutura e Mobilidade - SEINFRA,** com fornecimento de materiais e mão-de-obra especializada.

CLÁUSULA SEGUNDA - DO REGIME DE EXECUÇÃO
2.1 - O regime de execução será indireto, na forma de empreitada por preço global, com fornecimento de material e mão de obra, conforme caderno de especificações, planilhas quantitativas, cronograma físico - financeiro e projetos integrantes da pasta técnica.
CLÁUSULA TERCEIRA – DO VALOR
3.1 - O valor total deste contrato é de R$ _____ (_____), conforme proposta de preços vencedora da **Tomada de Preços nº. 001/2023.**

CLÁUSULA QUARTA – DA DESPESA E DOS CRÉDITOS ORÇAMENTÁRIOS

4.1 - A despesa orçamentária neste exercício com a execução dos serviços de que trata o objeto deste contrato correrá à conta da Dotação Orçamentária n°: **Ficha: 937/1 - 02.02.09.03.15.451.0027.00.1054.44.90.51.01.00 – Obras e Instalações.**
4.2 - A despesa para os exercícios subsequentes, quando for o caso será alocada à dotação orçamentária prevista para atendimento dessa finalidade, a ser consignada a Prefeitura Municipal de Coromandel - MG, pela Lei Orçamentária Anual.

CLÁUSULA QUINTA – MODELO DE EXECUÇÃO DO OBJETO

5.1 - A execução do objeto seguirá a seguinte dinâmica:

5.1.1 Na primeira etapa serão executados os serviços preliminares como a colocação da placa de obra e a locação topográfica de todos os elementos.

5.1.2 Na segunda deverá ser feita a mobilização de todos os equipamentos e ferramentas necessárias para início da obra.

5.1.3 A terceira etapa será a demolição de trechos existentes de pavimentação e remoção de meio-fio existente para conformar com a continuação das vias a serem pavimentadas, com a retirada de todo o material de demolição do local.

5.1.4 A quarta etapa será a execução da terraplenagem, com os serviços de escavação, carga, transporte, descarga, regularização e compactação de subleito e execução e compactação de base de cascalho.

5.1.5 A quinta etapa será a de revestimento asfáltico, com a imprimação da base, pintura de ligação e execução de pavimento asfáltico com concreto betuminoso a quente.

5.1.6 Na sexta etapa serão executadas as guias (meio-fio) e as sarjetas de concreto.

5.1.7 Na sétima etapa deverá ser feita a desmobilização de todos os equipamentos e ferramentas, desmontagem do barracão de obras e a limpeza de toda a obra.

5.2 A execução dos serviços será iniciada após a emissão da Ordem de Início de Serviço, cujas etapas observarão o seguinte cronograma:

5.2.1 Instalações Iniciais da Obra (100% no primeiro mês)

5.2.2 Demolições e Remoções (100% no primeiro mês)

5.2.3 Terraplenagem (100% no primeiro mês)

5.2.4 Revestimento Asfáltico (40% no primeiro mês e 60% no segundo mês)

5.2.5 Urbanização e Obras complementares (100% no segundo mês)

5.2.6 Drenagem superficial (100% no segundo mês)

CLAUSULA SEXTA - MATERIAIS A SEREM DISPONIBILIZADOS

6.1- Para a perfeita execução dos serviços, a CONTRATADA deverá disponibilizar os materiais, equipamentos, ferramentas e utensílios necessários, nas quantidades estimadas e qualidades a estabelecidas, promovendo sua substituição quando necessário.

CLAUSULA SÉTIMA - OBRIGAÇÕES DA CONTRATANTE

7.1 - Exigir o cumprimento de todas as obrigações assumidas pela CONTRATADA, de acordo com as cláusulas contratuais e os termos de sua proposta;

7.2 - Exercer o acompanhamento e a fiscalização dos serviços, por servidor ou comissão especialmente designada, anotando em registro próprio as falhas detectadas, indicando dia, mês e ano, bem como o nome dos empregados eventualmente envolvidos, encaminhando os apontamentos à autoridade competente para as providências cabíveis;

7.3 - Notificar a CONTRATADA por escrito da ocorrência de eventuais imperfeições, falhas ou irregularidades constatadas no curso da execução dos serviços, fixando prazo para a sua correção, certificando-se de que as soluções por ela propostas sejam as mais adequadas;

7.4 - Pagar à CONTRATADA o valor resultante da prestação do serviço, conforme cronograma físico-financeiro;

7.5 - Efetuar as retenções tributárias devidas sobre o valor da fatura de serviços da CONTRATADA;

7.6 - Não praticar atos de ingerência na administração da CONTRATADA, tais como:

7.6.1 - exercer o poder de mando sobre os empregados da CONTRATADA, devendo reportar-se somente aos prepostos ou responsáveis por ela indicados, exceto quando o objeto da contratação previr o atendimento direto;

7.6.2 - direcionar a contratação de pessoas para trabalhar nas empresas CONTRATADAS;

7.6.3 - promover ou aceitar o desvio de funções dos trabalhadores da CONTRATADA, mediante a utilização destes em atividades distintas daquelas previstas no objeto da contratação e em relação à função específica para a qual o trabalhador foi contratado; e

7.6.4 - considerar os trabalhadores da CONTRATADA como colaboradores eventuais do próprio órgão ou entidade responsável pela contratação, especialmente para efeito de concessão de diárias e passagens.

7.7 - Fornecer por escrito as informações necessárias para o desenvolvimento dos serviços objeto do contrato;

7.8 - Realizar avaliações periódicas da qualidade dos serviços, após seu recebimento;

7.9 - Exigir da CONTRATADA que providencie a seguinte documentação como condição indispensável para o recebimento definitivo de objeto, quando for o caso:

7.9.1 "as built", elaborado pelo responsável por sua execução;

7.9.2 - Certidão negativa de débitos previdenciários específica para o registro da obra junto ao Cartório de Registro de Imóveis;

7.10 - Arquivar, entre outros documentos, de projetos, "as built", especificações técnicas, orçamentos, termos de recebimento, contratos e aditamentos, relatórios de inspeções técnicas após o recebimento do serviço e notificações expedidas;

7.11 - Fiscalizar o cumprimento dos requisitos legais, quando a CONTRATADA houver se beneficiado da preferência estabelecida pelo art. 3º, § 5º, da Lei nº 8.666, de 1993.

CLAUSULA OITAVA - OBRIGAÇÕES DA CONTRATADA

8.1 - Executar o contrato conforme especificações deste Projeto Básico e de sua proposta, com a alocação dos empregados necessários ao perfeito cumprimento das cláusulas contratuais, além de fornecer e utilizar os materiais e equipamentos, ferramentas e utensílios necessários, na qualidade e quantidade mínimas especificadas neste Projeto Básico e em sua proposta;

8.2 - Reparar, corrigir, remover ou substituir, às suas expensas, no total ou em parte, no prazo fixado pelo fiscal do contrato, os serviços/obras efetuados em que se verificarem vícios, defeitos ou incorreções resultantes da execução ou dos materiais empregados;

8.3 - Responsabilizar-se pelos vícios e danos decorrentes da execução do objeto, de acordo com os artigos 14 e 17 a 27, do Código de Defesa do Consumidor (Lei nº 8.078, de 1990), ficando a CONTRATANTE autorizada a descontar da garantia prestada, caso exigida no edital, ou dos pagamentos devidos à CONTRATADA, o valor correspondente aos danos sofridos;

8.3.1 A responsabilidade de que trata o subitem anterior inclui a reparação por todo e qualquer dano causado à Administração Pública, devendo, em qualquer caso, a CONTRATADA ressarcir imediatamente a Administração em sua integralidade;

8.4 Utilizar empregados habilitados e com conhecimentos básicos do objeto a ser executado, em conformidade com as normas e determinações em vigor;

8.5 Vedar a utilização, na execução dos serviços, de empregado que seja familiar de agente público ocupante de cargo em comissão ou função de confiança no órgão CONTRATANTE, nos termos do artigo 7° do Decreto n° 7.203, de 2010;

8.6 Quando não for possível a verificação da regularidade no Sistema de Cadastro de Fornecedores – SICAF, a empresa CONTRATADA deverá entregar ao setor responsável pela fiscalização do contrato, até o dia trinta do mês seguinte ao da prestação dos serviços, os seguintes documentos: 1) prova de regularidade relativa à Seguridade Social; 2) certidão conjunta relativa aos tributos federais e à Dívida Ativa da União; 3) certidões que comprovem a regularidade perante a Fazenda Estadual/Municipal da sede do contratado; 4) Certidão de Regularidade do FGTS – CRF; e 5) Certidão Negativa de Débitos Trabalhistas – CNDT;

8.7 Responsabilizar-se pelo cumprimento das obrigações previstas em Acordo, Convenção, Dissídio Coletivo de Trabalho ou equivalentes das categorias abrangidas pelo contrato, por todas as obrigações trabalhistas, sociais, previdenciárias, tributárias e as demais previstas em legislação específica, cuja inadimplência não transfere a responsabilidade à CONTRATANTE;

8.7.1 - Administração Pública não se vincula às disposições contidas em Acordos, Dissídios ou Convenções Coletivas que tratem de pagamento de participação dos trabalhadores nos lucros ou resultados da empresa CONTRATADA, de matéria não trabalhista, ou que estabeleçam direitos não

previstos em lei, tais como valores ou índices obrigatórios de encargos sociais ou previdenciários, bem como de preços para os insumos relacionados ao exercício da atividade.

8.8 - Comunicar ao Fiscal do contrato, no prazo de 24 (vinte e quatro) horas, qualquer ocorrência anormal ou acidente que se verifique no local dos serviços.

8.9 - Assegurar aos seus trabalhadores ambiente de trabalho, inclusive equipamentos e instalações, em condições adequadas ao cumprimento das normas de saúde, segurança e bem-estar no trabalho;

8.10 - Prestar todo esclarecimento ou informação solicitada pela CONTRATANTE ou por seus prepostos, garantindo-lhes o acesso, a qualquer tempo, ao local dos trabalhos, bem como aos documentos relativos à execução do empreendimento.

8.11 - Paralisar, por determinação da CONTRATANTE, qualquer atividade que não esteja sendo executada de acordo com a boa técnica ou que ponha em risco a segurança de pessoas ou bens de terceiros.

8.12 - Promover a guarda, manutenção e vigilância de materiais, ferramentas, e tudo o que for necessário à execução dos serviços, durante a vigência do contrato.

8.13 - Promover a organização técnica e administrativa dos serviços, de modo a conduzi-los eficaz e eficientemente, de acordo com os documentos e especificações que integram este Projeto Básico, no prazo determinado.

8.14 - Conduzir os trabalhos com estrita observância às normas da legislação pertinente, cumprindo as determinações dos Poderes Públicos, mantendo sempre limpo o local dos serviços e nas melhores condições de segurança, higiene e disciplina.

8.15 - Submeter previamente, por escrito, à CONTRATANTE, para análise e aprovação, quaisquer mudanças nos métodos executivos que fujam às especificações do memorial descritivo.

8.16 - Não permitir a utilização de qualquer trabalho do menor de dezesseis anos, exceto na condição de aprendiz para os maiores de quatorze anos; nem permitir a utilização do trabalho do menor de dezoito anos em trabalho noturno, perigoso ou insalubre;

8.17 - Manter durante toda a vigência do contrato, em compatibilidade com as obrigações assumidas, todas as condições de habilitação e qualificação exigidas na licitação;

8.18 - Cumprir, durante todo o período de execução do contrato, a reserva de cargos prevista em lei para pessoa com deficiência ou para reabilitado da Previdência Social, bem como as regras de acessibilidade previstas na legislação, quando a CONTRATADA houver se beneficiado da preferência estabelecida pela Lei nº 13.146, de 2015.

8.19 - Guardar sigilo sobre todas as informações obtidas em decorrência do cumprimento do contrato;

8.20 - Arcar com o ônus decorrente de eventual equívoco no dimensionamento dos quantitativos de sua proposta, inclusive quanto aos custos variáveis decorrentes de fatores futuros e incertos, tais como os valores providos com o quantitativo de vale transporte, devendo complementá-los, caso o previsto inicialmente em sua proposta não seja satisfatório para o atendimento do objeto da licitação, exceto quando ocorrer algum dos eventos arrolados nos incisos do § 1º do art. 57 da Lei nº 8.666, de 1993;

8.21 - Cumprir, além dos postulados legais vigentes de âmbito federal, estadual ou municipal, as normas de segurança da CONTRATANTE;

8.22 - Prestar os serviços dentro dos parâmetros e rotinas estabelecidos, fornecendo todos os materiais, equipamentos e utensílios em quantidade, qualidade e tecnologia adequadas, com a observância às recomendações aceitas pela boa técnica, normas e legislação;

8.23 - Assegurar à CONTRATANTE, em conformidade:

8.23.1 - O direito de propriedade intelectual dos produtos desenvolvidos, inclusive sobre as eventuais adequações e atualizações que vierem a ser realizadas, logo após o recebimento de cada parcela, de forma permanente, permitindo à CONTRATANTE distribuir, alterar e utilizar os mesmos sem limitações;

8.23.2 - Os direitos autorais da solução, do projeto, de suas especificações técnicas, da documentação produzida e congêneres, e de todos os demais produtos gerados na execução do contrato, inclusive aqueles produzidos por terceiros subcontratados, ficando proibida a sua utilização sem que exista autorização expressa da CONTRATANTE, sob pena de multa, sem prejuízo das sanções civis e penais cabíveis.

8.24 - Realizar a transição contratual com transferência de conhecimento, tecnologia e técnicas empregadas, sem perda de informações, podendo exigir, inclusive, a capacitação dos técnicos da CONTRATANTE ou da nova empresa que continuará a execução dos serviços.

8.25 - Manter os empregados nos horários predeterminados pela CONTRATANTE;

8.26 - Apresentar os empregados devidamente identificados por meio de crachá;

8.27 - Apresentar à CONTRATANTE, quando for o caso, a relação nominal dos empregados que adentrarão no órgão para a execução do serviço;

8.28 - Observar os preceitos da legislação sobre a jornada de trabalho, conforme a categoria profissional;

8.29 - Apresentar, quando solicitado pela Administração, atestado de antecedentes criminais e distribuição cível de toda a mão de obra oferecida para atuar nas instalações do órgão;

8.30 - Atender às solicitações da CONTRATANTE quanto à substituição dos empregados alocados, no prazo fixado pela fiscalização do contrato, nos casos em que ficar constatado descumprimento das obrigações relativas à execução do serviço, conforme descrito neste Projeto Básico;

8.31 - Instruir seus empregados quanto à necessidade de acatar as Normas Internas da CONTRATANTE;

8.32 - Instruir seus empregados a respeito das atividades a serem desempenhadas, alertando-os a não executarem atividades não abrangidas pelo contrato, devendo a CONTRATADA relatar à CONTRATANTE toda e qualquer ocorrência neste sentido, a fim de evitar desvio de função;

8.33 - Manter preposto aceito pela CONTRATANTE nos horários e locais de prestação de serviço para representá-la na execução do contrato com capacidade para tomar decisões compatíveis com os compromissos assumidos;

8.34 - Instruir os seus empregados, quanto à prevenção de incêndios nas áreas da CONTRATANTE;

8.35 - Adotar as providências e precauções necessárias, inclusive consulta nos respectivos órgãos, se necessário for, a fim de que não venham a ser danificadas as redes hidrossanitárias, elétricas e de comunicação.

8.35.1 - Providenciar junto ao CREA e/ou ao CAU-BR as Anotações e Registros de Responsabilidade Técnica referentes ao objeto do contrato e especialidades pertinentes, nos termos das normas pertinentes (Leis ns. 6.496/77 e 12.378/2010);

8.36 - Obter junto aos órgãos competentes, conforme o caso, as licenças necessárias e demais documentos e autorizações exigíveis, na forma da legislação aplicável;

8.37 - Elaborar o Diário de Obra, incluindo diariamente, pelo Engenheiro preposto responsável, as informações sobre o andamento do empreendimento, tais como, número de funcionários, de equipamentos, condições de trabalho, condições meteorológicas, serviços executados, registro de ocorrências e outros fatos relacionados, bem como os comunicados à Fiscalização e situação das atividades em relação ao cronograma previsto.

8.38 - Refazer, às suas expensas, os trabalhos executados em desacordo com o estabelecido no instrumento contratual, neste Projeto Básico e seus anexos, bem como substituir aqueles realizados com materiais defeituosos ou com vício de construção, pelo prazo de 05 (cinco) anos, contado da data de emissão do Termo de Recebimento Definitivo. 8.39 -Utilizar somente matéria-prima florestal procedente, nos termos do artigo 11 do Decreto n° 5.975, de 2006, de: (a) manejo florestal, realizado por meio de Plano de Manejo Florestal Sustentável - PMFS devidamente aprovado pelo órgão competente do Sistema Nacional do Meio Ambiente - SISNAMA; (b) supressão da vegetação natural, devidamente autorizada pelo órgão competente do Sistema Nacional do Meio Ambiente - SISNAMA; (c) florestas plantadas; e (d) outras fontes de biomassa florestal, definidas em normas específicas do órgão ambiental competente.

8.40- Comprovar a procedência legal dos produtos ou subprodutos florestais utilizados em cada etapa da execução contratual, nos termos do artigo 4°, inciso IX, da Instrução Normativa SLTI/MP n° 1, de 19/01/2010, por ocasião da respectiva medição, mediante a apresentação dos seguintes documentos, conforme o caso:

8.40.1 - Cópias autenticadas das notas fiscais de aquisição dos produtos ou subprodutos florestais;

8.40.2 Cópia dos Comprovantes de Registro do fornecedor e do transportador dos produtos ou subprodutos florestais junto ao Cadastro Técnico Federal de Atividades Potencialmente Poluidoras ou Utilizadoras de Recursos Ambientais - CTF, mantido pelo IBAMA, quando tal inscrição for obrigatória, acompanhados dos respectivos Certificados de Regularidade válidos, conforme artigo 17, inciso II, da Lei n° 6.938, de 1981, e Instrução Normativa IBAMA n° 5, de 15/03/2014, e legislação correlata;

8.40.3 Documento de Origem Florestal – DOF, instituído pela Portaria n° 253, de 18/08/2006, do Ministério do Meio Ambiente, e Instrução Normativa IBAMA n° 21, de 24/12/2014, quando se tratar de produtos ou subprodutos florestais de origem nativa cujo transporte e armazenamento exijam a emissão de tal licença obrigatória.

8.40.3.1 - Caso os produtos ou subprodutos florestais utilizados na execução contratual tenham origem em Estado que possua documento de controle próprio, a CONTRATADA deverá apresentá-lo, em complementação ao DOF, a fim de demonstrar a regularidade do transporte e armazenamento nos limites do território estadual.

8.41 - Observar as diretrizes, critérios e procedimentos para a gestão dos resíduos da construção civil estabelecidos na Resolução nº 307, de 05/07/2002, com as alterações posteriores, do Conselho Nacional de Meio Ambiente - CONAMA, conforme artigo 4°, §§ 2° e 3°, da Instrução Normativa SLTI/MP n° 1, de 19/01/2010, nos seguintes termos:

8.41.1 - O gerenciamento dos resíduos originários da contratação deverá obedecer às diretrizes técnicas e procedimentos do Programa Municipal de Gerenciamento de Resíduos da Construção Civil, ou do Projeto de Gerenciamento de Resíduos da Construção Civil apresentado ao órgão competente, conforme o caso;

8.41.2 - Nos termos dos artigos 3° e 10° da Resolução CONAMA n° 307, de 05/07/2002, a CONTRATADA deverá providenciar a destinação ambientalmente adequada dos resíduos da construção civil originários da contratação, obedecendo, no que couber, aos seguintes procedimentos:

8.41.2.1 - resíduos Classe A (reutilizáveis ou recicláveis como agregados): deverão ser reutilizados ou reciclados na forma de agregados, ou encaminhados a aterros de resíduos classe A de reservarão de material para usos futuros;

8.41.2.2 - resíduos Classe B (recicláveis para outras destinações): deverão ser reutilizados, reciclados ou encaminhados a áreas de armazenamento temporário, sendo dispostos de modo a permitir a sua utilização ou reciclagem futura;

8.41.2.3 - resíduos Classe C (para os quais não foram desenvolvidas tecnologias ou aplicações economicamente viáveis que permitam a sua reciclagem/recuperação): deverão ser armazenados, transportados e destinados em conformidade com as normas técnicas específicas;

8.41.2.4 -resíduos Classe D (perigosos, contaminados ou prejudiciais à saúde): deverão ser armazenados, transportados, reutilizados e destinados em conformidade com as normas técnicas específicas.

8.41.3 Em nenhuma hipótese a CONTRATADA poderá dispor os resíduos originários da contratação em aterros de resíduos sólidos urbanos, áreas de "bota fora", encostas, corpos d´água, lotes vagos e áreas protegidas por Lei, bem como em áreas não licenciadas;

8.41.4 Para fins de fiscalização do fiel cumprimento do Programa Municipal de Gerenciamento de Resíduos da Construção Civil, ou do Projeto de Gerenciamento de Resíduos da Construção Civil, conforme o caso, a CONTRATADA comprovará, sob pena de multa, que todos os resíduos removidos estão acompanhados de Controle de Transporte de Resíduos, em conformidade com as normas da Agência Brasileira de Normas Técnicas - ABNT, ABNT NBR ns. 15.112, 15.113, 15.114, 15.115 e 15.116, de 2004.

8.42 - Observar as seguintes diretrizes de caráter ambiental:

8.42.1 - Qualquer instalação, equipamento ou processo, situado em local fixo, que libere ou emita matéria para a atmosfera, por emissão pontual ou fugitiva, utilizado na execução contratual, deverá respeitar os limites máximos de emissão de poluentes admitidos na Resolução CONAMA n° 382, de 26/12/2006, e legislação correlata, de acordo com o poluente e o tipo de fonte;

8.42.2 - Na execução contratual, conforme o caso, a emissão de ruídos não poderá ultrapassar os níveis considerados aceitáveis pela Norma NBR-10.151 - Avaliação do Ruído em Áreas Habitadas visando o conforto da comunidade, da Associação Brasileira de Normas Técnicas - ABNT, ou aqueles estabelecidos na NBR-10.152 - Níveis de Ruído para conforto acústico, da Associação Brasileira de Normas Técnicas - ABNT, nos termos da Resolução CONAMA n° 01, de 08/03/90, e legislação correlata;

8.42.3 - Nos termos do artigo 4°, § 3°, da Instrução Normativa SLTI/MPOG n° 1, de 19/01/2010, deverão ser utilizados, na execução contratual, agregados reciclados, sempre que existir a oferta de tais materiais, capacidade de suprimento e custo inferior em relação aos agregados naturais, inserindo-se na planilha de formação de preços os custos correspondentes;

8.43 - Responder por qualquer acidente de trabalho na execução dos serviços, por uso indevido de patentes registradas em nome de terceiros, por qualquer causa de destruição, danificação, defeitos ou incorreções dos serviços ou dos bens da CONTRATANTE, de seus funcionários ou de terceiros, ainda que ocorridos em via pública junto à obra.

8.44 - Realizar, conforme o caso, por meio de laboratórios previamente aprovados pela fiscalização e sob suas custas, os testes, ensaios, exames e provas necessárias ao controle de qualidade dos materiais, serviços e equipamentos a serem aplicados nos trabalhos, conforme procedimento previsto neste Projeto Básico e demais documentos anexos;

8.45 - Providenciar, conforme o caso, as ligações definitivas das utilidades previstas no projeto (água, esgoto, gás, energia elétrica, telefone, etc.), bem como atuar junto aos órgãos federais, estaduais e municipais e concessionárias de serviços públicos para a obtenção de licenças e regularização dos serviços e atividades concluídas (ex.: Habite-se, Licença Ambiental de Operação, etc.);

8.46 - No caso de execução de obras:

8.46.1 - Apresentar a comprovação, conforme solicitado pela CONTRATADA, do cumprimento das obrigações trabalhistas, previdenciárias e para com o FGTS, em relação aos empregados da CONTRATADA que efetivamente participarem da execução do contrato;

8.46.1.1 - Em caso de descumprimento das obrigações trabalhistas, previdenciárias e para com o FGTS, haverá retenção do pagamento da fatura mensal, em valor proporcional ao inadimplemento, até que a situação seja regularizada e não havendo quitação das obrigações por parte da CONTRATADA no prazo de quinze dias, aceitar que CONTRATANTE efetue o pagamento das obrigações diretamente aos empregados da CONTRATADA que tenham participado da execução dos serviços objeto do contrato;

8.46.2 - Inscrever a Obra no Cadastro Nacional de Obras – CNO da Receita Federal do Brasil em até 30 (trinta) dias contados do início das atividades, em conformidade com a Instrução Normativa RFB nº 1845, de 22 de novembro de 2018.

8.47 - Fornecer os projetos executivos desenvolvidos pela CONTRATADA, que formarão um conjunto de documentos técnicos, gráficos e descritivos referentes aos segmentos especializados de engenharia, previamente e devidamente compatibilizados, de modo a considerar todas as possíveis interferências capazes de oferecer impedimento total ou parcial, permanente ou temporário, à execução do empreendimento, de maneira a abrangê-la em seu todo, compreendendo a completa caracterização e entendimento de todas as suas especificações técnicas, para posterior execução e implantação do objeto garantindo a plena compreensão das informações prestadas, bem como sua aplicação correta nos trabalhos:

8.47.1 - A elaboração dos projetos executivos deverá partir das soluções desenvolvidas nos anteprojetos constantes neste Projeto Básico e seus anexos (Caderno de Encargos e Especificações Técnicas) e apresentar o detalhamento dos elementos construtivos e especificações técnicas, incorporando as alterações exigidas pelas mútuas interferências entre os diversos projetos.

CLAUSULA NONA - DA SUBCONTRATAÇÃO E ALTERAÇÃO SUBJETIVA

9.1 – Não será admitida a subcontratação dos serviços objeto desta licitação, sendo a subcontratação irregular causa de recisão contratual nos termos do Art. 78, VI da Lei 8.666/93, respondendo a CONTRATADA diretamente por eventuais prejuízos à Administração e a terceiros decorrentes.

9.2 É admissível a fusão, cisão ou incorporação da CONTRATADA com/em outra pessoa jurídica, desde que sejam observados pela nova pessoa jurídica todos os requisitos de habilitação exigidos na licitação original; sejam mantidas as demais cláusulas e condições do contrato; não haja prejuízo à execução do objeto pactuado e haja a anuência expressa da Administração à continuidade do contrato.

CLAUSULA DÉCIMA - CONTROLE E FISCALIZAÇÃO DA EXECUÇÃO

10.1 - A fiscalização do contrato, ao verificar que houve subdimensionamento da produtividade pactuada, sem perda da qualidade na execução do serviço, deverá comunicar à autoridade responsável para que esta promova a adequação contratual à produtividade efetivamente realizada, respeitando-se os limites de alteração dos valores contratuais previstos no § 1º do artigo 65 da Lei nº 8.666, de 1993.

10.2 - A conformidade do material/técnica/equipamento a ser utilizado na execução dos serviços deverá ser verificada juntamente com o documento da CONTRATADA que contenha a relação detalhada dos mesmos, de acordo com o estabelecido neste Projeto Básico, informando as respectivas quantidades e especificações técnicas, tais como: marca, qualidade e forma de uso.

10.3 - O representante da CONTRATANTE deverá promover o registro das ocorrências verificadas, adotando as providências necessárias ao fiel cumprimento das cláusulas contratuais, conforme o disposto nos §§ 1º e 2º do art. 67 da Lei nº 8.666, de 1993.

10.4 - O descumprimento total ou parcial das obrigações e responsabilidades assumidas pela CONTRATADA, sobretudo quanto às obrigações e encargos sociais e trabalhistas, ensejará a aplicação de sanções administrativas, previstas neste Projeto Básico e na legislação vigente, podendo culminar em rescisão contratual, conforme disposto nos artigos 77 e 87 da Lei nº 8.666, de 1993.

10.5 - As atividades de gestão e fiscalização da execução contratual devem ser realizadas de forma preventiva, rotineira e sistemática, podendo ser exercidas por servidores, equipe de fiscalização ou único servidor, desde que, no exercício dessas atribuições, fique assegurada a distinção dessas atividades e, em razão do volume de trabalho, não comprometa o desempenho de todas as ações relacionadas à Gestão do Contrato.

10.6 - A fiscalização técnica dos contratos avaliará constantemente a execução do objeto.

10.7Durante a execução do objeto, o fiscal técnico deverá monitorar constantemente o nível de qualidade dos serviços para evitar a sua degeneração, devendo intervir para requerer à CONTRATADA a correção das faltas, falhas e irregularidades constatadas.

10.8 - O fiscal técnico deverá apresentar ao preposto da CONTRATADA a avaliação da execução do objeto ou, se for o caso, a avaliação de desempenho e qualidade da prestação dos serviços realizada.

10.9 - Em hipótese alguma, será admitido que a própria CONTRATADA materialize a avaliação de desempenho e qualidade da prestação dos serviços realizada.

10.10 - A CONTRATADA poderá apresentar justificativa para a prestação do serviço com menor nível de conformidade, que poderá ser aceita pelo fiscal técnico, desde que comprovada a excepcionalidade da ocorrência, resultante exclusivamente de fatores imprevisíveis e alheios ao controle do prestador.

10.11 - Na hipótese de comportamento contínuo de desconformidade da prestação do serviço em relação à qualidade exigida, bem como quando esta ultrapassar os níveis mínimos toleráveis previstos nos indicadores, além dos fatores redutores, devem ser aplicadas as sanções à CONTRATADA de acordo com as regras previstas no ato convocatório.

10.12 - O fiscal técnico poderá realizar avaliação diária, semanal ou mensal, desde que o período escolhido seja suficiente para avaliar ou, se for o caso, aferir o desempenho e qualidade da prestação dos serviços.

10.13 - No caso de obras, cumpre, ainda, à fiscalização:

10.13.1 - solicitar, mensalmente, por amostragem, que a CONTRATADA apresente os documentos comprobatórios das obrigações trabalhistas e previdenciárias dos empregados alocados na execução da obra, em especial, quanto:

10.13.1.1 - ao pagamento de salários, adicionais, horas extras, repouso semanal remunerado e décimo terceiro salário;

10.13.1.2 - à concessão de férias remuneradas e pagamento do respectivo adicional;

10.13.1.3 - à concessão do auxílio-transporte, auxílio-alimentação e auxílio-saúde, quando for devido;

10.13.1.4 - aos depósitos do FGTS; e

10.13.1.5 - ao pagamento de obrigações trabalhistas e previdenciárias dos empregados dispensados até a data da extinção do contrato.

10.13.2 - solicitar, por amostragem, aos empregados da CONTRATADA, que verifiquem se as contribuições previdenciárias e do FGTS estão ou não sendo recolhidas em seus nomes, por meio da apresentação de extratos, de forma que todos os empregados tenham tido seus extratos avaliados ao final de um ano da contratação, o que não impedirá que a análise de extratos possa ser realizada mais de uma vez em relação a um mesmo empregado;

10.13.3 - oficiar os órgãos responsáveis pela fiscalização em caso de indício de irregularidade no cumprimento das obrigações trabalhistas, previdenciárias e para com o FGTS;

10.14 - A fiscalização de que trata esta cláusula não exclui nem reduz a responsabilidade da CONTRATADA, inclusive perante terceiros, por qualquer irregularidade, ainda que resultante de imperfeições técnicas, vícios redibitórios, ou emprego de material inadequado ou de qualidade inferior e, na ocorrência desta, não implica corresponsabilidade da CONTRATANTE ou de seus agentes, gestores e fiscais, de conformidade com o art. 70 da Lei nº 8.666, de 1993.

CLAUSUA DÉCIMA PRIMEIRA - DOS CRITÉRIOS DE AFERIÇÃO E MEDIÇÃO PARA FATURAMENTO

11.1 - A avaliação da execução do objeto utilizará o Boletim de Medição, devendo haver o redimensionamento no pagamento com base nos indicadores estabelecidos, sempre que a CONTRATADA:

11.1.1 - não produzir os resultados, deixar de executar, ou não executar com a qualidade mínima exigida as atividades CONTRATADAS; ou

11.1.2 - deixar de utilizar materiais e recursos humanos exigidos para a execução do serviço, ou utilizá-los com qualidade ou quantidade inferior à demandada.

11.2 - A aferição da execução contratual para fins de pagamento considerará os seguintes critérios:

11.2.1 - Unidade de medida para faturamento e mensuração do resultado;

11.2.2 - Produtividade de referência ou critérios de qualidade para a execução contratual;

11.2.3 - Indicadores mínimos de desempenho para aceitação do serviço ou eventual glosa.

CLAUSULA DÉCIMA SEGUNDA - DO RECEBIMENTO DAS ETAPAS DE EXECUÇÃO E DO RECEBIMENTO DO OBJETO

12.1 - No prazo de até 30 (trinta) dias corridos a partir do recebimento provisório dos serviços, o Gestor do Contrato deverá providenciar o recebimento definitivo, ato que concretiza o ateste da execução dos serviços, obedecendo as seguintes diretrizes:

12.1.1 - Realizar a análise dos relatórios e de toda a documentação apresentada pela fiscalização e, caso haja irregularidades que impeçam a liquidação e o pagamento da despesa, indicar as cláusulas contratuais pertinentes, solicitando à CONTRATADA, por escrito, as respectivas correções;

12.1.2 - Emitir Termo Circunstanciado para efeito de recebimento definitivo dos serviços prestados, com base nos relatórios e documentações apresentadas; e

12.1.3 - Comunicar a empresa para que emita a Nota Fiscal ou Fatura, com o valor exato dimensionado pela fiscalização, com base no Boletim de Medição.

12.2 - Nos contratos de escopo o recebimento da última etapa de execução equivale ao recebimento do objeto como um todo, e será realizado da seguinte forma:

12.2.1 - provisoriamente, pelo responsável por seu acompanhamento e fiscalização, mediante termo circunstanciado, assinado pelas partes em até 30 (trinta) dias da comunicação escrita do contratado;

12.2.2 - definitivamente, por servidor ou comissão designada pela autoridade competente, mediante termo circunstanciado, assinado pelas partes, após o decurso do prazo de observação, ou vistoria que comprove a adequação do objeto aos termos contratuais, observado o disposto no art. 69 da Lei 8.666/93;

12.2.3 - O prazo para recebimento definitivo será de 30 dias.

12.2.4 - Na hipótese de a verificação a que se refere o subitem anterior não ser procedida dentro do prazo fixado, reputar-se-á como realizada, consumando-se o recebimento definitivo no dia do esgotamento.

12.3 - O recebimento provisório ou definitivo do objeto não exclui a responsabilidade da CONTRATADA pelos prejuízos resultantes da incorreta execução do contrato, das garantias concedidas e das responsabilidades assumidas em contrato e por força das disposições legais em vigor (Lei n° 10.406, de 2002).

12.4 - Os serviços poderão ser rejeitados, no todo ou em parte, quando em desacordo com as especificações constantes neste Projeto Básico e na proposta, devendo ser corrigidos/refeitos/substituídos no prazo fixado pelo fiscal do contrato, às custas da CONTRATADA, sem prejuízo da aplicação de penalidades.

CLAUSUA DÉCIMA TERCEIRA - DO PAGAMENTO

13.1 - A emissão da Nota Fiscal/Fatura será precedida do recebimento definitivo do serviço, conforme este Projeto Básico.

13.2 - Quando houver glosa parcial dos serviços, a CONTRATANTE deverá comunicar a empresa para que emita a nota fiscal ou fatura com o valor exato dimensionado.

13.3 - O pagamento será efetuado pela CONTRATANTE no prazo de 30 (trinta) dias, contados do recebimento da Nota Fiscal/Fatura.

13.3.1 - Os pagamentos decorrentes de despesas cujos valores não ultrapassem o limite de que trata o inciso II do art. 24 da Lei 8.666, de 1993, deverão ser efetuados no prazo de até 5 (cinco) dias úteis, contados da data da apresentação da Nota Fiscal/Fatura, nos termos do art. 5º, § 3º, da Lei nº 8.666, de 1993.

13.4 - A Nota Fiscal ou Fatura deverá ser obrigatoriamente acompanhada da comprovação da regularidade fiscal, constatada por meio de consulta on-line ao SICAF ou, na impossibilidade de acesso ao referido Sistema, mediante consulta aos sítios eletrônicos oficiais ou à documentação mencionada no art. 29 da Lei nº 8.666, de 1993.

13.4.1 - Constatando-se, junto ao SICAF, a situação de irregularidade do fornecedor contratado, deverão ser tomadas as providências previstas no do art. 31 da Instrução Normativa nº 3, de 26 de abril de 2018.

13.5 - O setor competente para proceder o pagamento deve verificar se a Nota Fiscal ou Fatura apresentada expressa os elementos necessários e essenciais do documento, tais como:

13.5.1 - o prazo de validade;

13.5.2 - a data da emissão;

13.5.3 - os dados do contrato e do órgão CONTRATANTE;

13.5.4 - o período de prestação dos serviços;

13.5.5 - o valor a pagar; e

13.5.6 - eventual destaque do valor de retenções tributárias cabíveis.

13.6 - Havendo erro na apresentação da Nota Fiscal/Fatura, ou circunstância que impeça a liquidação da despesa, o pagamento ficará sobrestado até que a CONTRATADA providencie as medidas saneadoras. Nesta hipótese, o prazo para pagamento iniciar-se-á após a comprovação da regularização da situação, não acarretando qualquer ônus para a CONTRATANTE;

13.7 - Será considerada data do pagamento o dia em que constar como emitida a ordem bancária para pagamento.

13.8 - Antes de cada pagamento à CONTRATADA, será realizada consulta ao SICAF para verificar a manutenção das condições de habilitação exigidas no edital.

13.9 - Constatando-se, junto ao SICAF, a situação de irregularidade da CONTRATADA, será providenciada sua notificação, por escrito, para que, no prazo de 5 (cinco) dias úteis, regularize sua situação ou, no mesmo prazo, apresente sua defesa. O prazo poderá ser prorrogado uma vez, por igual período, a critério da CONTRATANTE.

13.10 - Previamente à emissão de nota de empenho e a cada pagamento, a Administração deverá realizar consulta ao SICAF para identificar possível suspensão temporária de participação em licitação, no âmbito do órgão ou entidade, proibição de contratar com o Poder Público, bem como ocorrências impeditivas indiretas.

13.11 - Não havendo regularização ou sendo a defesa considerada improcedente, a CONTRATANTE deverá comunicar aos órgãos responsáveis pela fiscalização da regularidade fiscal quanto à inadimplência da CONTRATADA, bem como quanto à existência de pagamento a ser efetuado, para que sejam acionados os meios pertinentes e necessários para garantir o recebimento de seus créditos.

13.12 - Persistindo a irregularidade, a CONTRATANTE deverá adotar as medidas necessárias à rescisão contratual nos autos do processo administrativo correspondente, assegurada à CONTRATADA a ampla defesa.

13.13 - Havendo a efetiva execução do objeto, os pagamentos serão realizados normalmente, até que se decida pela rescisão do contrato, caso a CONTRATADA não regularize sua situação junto ao SICAF.

13.13.1 - Será rescindido o contrato em execução com a CONTRATADA inadimplente no SICAF, salvo por motivo de economicidade, segurança nacional ou outro de interesse público de alta relevância, devidamente justificado, em qualquer caso, pela máxima autoridade da CONTRATANTE.

13.14 - Quando do pagamento, será efetuada a retenção tributária prevista na legislação aplicável, quando couber.

13.15 - É vedado o pagamento, a qualquer título, por serviços prestados, à empresa privada que tenha em seu quadro societário servidor público da ativa do órgão CONTRATANTE, com fundamento na Lei de Diretrizes Orçamentárias vigente.

CLAUSULA DÉCIMA QUARTA - REAJUSTE

14.1 - Os preços são fixos e irreajustáveis no prazo de um ano contado da data do orçamento a que a proposta se referir.

14.1.1 - O orçamento estimado pela Administração baseou-se nas planilhas referenciais SEINFRA-MG de outubro de 2022 e SINAPI de novembro do ano de 2022.

14.2 - Dentro do prazo de vigência do contrato e a partir do pedido da CONTRATADA, os preços contratados poderão sofrer reajuste após o interregno de um ano da referência acima mencionada, aplicando-se o Índice Nacional da Construção Civil – INCC exclusivamente para as obrigações iniciadas e concluídas após a ocorrência da anualidade.

14.3 - Nos reajustes subsequentes ao primeiro, o interregno mínimo de um ano será contado a partir dos efeitos financeiros do último reajuste.

14.4 - No caso de atraso ou não divulgação do índice de reajustamento, o CONTRATANTE pagará à CONTRATADA a importância calculada pela última variação conhecida, liquidando a diferença correspondente tão logo seja divulgado o índice definitivo. Fica a CONTRATADA obrigada a apresentar memória de cálculo referente ao reajustamento de preços do valor remanescente, sempre que este ocorrer.

14.5 - Nas aferições finais, o índice utilizado para reajuste será, obrigatoriamente, o definitivo.

14.6 - Caso o índice estabelecido para reajustamento venha a ser extinto ou de qualquer forma não possa mais ser utilizado, será adotado, em substituição, o que vier a ser determinado pela legislação então em vigor.

14.7 - Na ausência de previsão legal quanto ao índice substituto, as partes elegerão novo índice oficial, para reajustamento do preço do valor remanescente, por meio de termo aditivo.

14.8 - O reajuste será realizado por apostilamento.

CLAUSULA DÉCIMA QUINTA - GARANTIA DA EXECUÇÃO

15.1 - A CONTRATADA apresentará, no prazo máximo de 10 (dez) dias úteis, prorrogáveis por igual período, a critério do CONTRATANTE, contado da assinatura do contrato, comprovante de prestação de garantia, podendo optar por caução em dinheiro ou títulos da dívida pública, seguro-garantia ou fiança bancária, em valor correspondente a 5 % (cinco por cento) do valor total do contrato, com validade durante a execução do contrato e 90 (noventa) dias após término da vigência contratual, devendo ser renovada a cada prorrogação.

15.1.1- A inobservância do prazo fixado para apresentação da garantia acarretará a aplicação de multa de 0,07% (sete centésimos por cento) do valor total do contrato por dia de atraso, até o máximo de 2% (dois por cento).

15.1.2- O atraso superior a 25 (vinte e cinco) dias autoriza a Administração a promover a rescisão do contrato por descumprimento ou cumprimento irregular de suas cláusulas, conforme dispõem os incisos I e II do art. 78 da Lei n. 8.666 de 1993.

15.2 - A garantia assegurará, qualquer que seja a modalidade escolhida, o pagamento de:

15.2.1 - prejuízos advindos do não cumprimento do objeto do contrato e do não adimplemento das demais obrigações nele previstas;

15.2.2 - prejuízos diretos causados à Administração decorrentes de culpa ou dolo durante a execução do contrato;

15.2.3 - multas moratórias e punitivas aplicadas pela Administração à CONTRATADA; e

15.2.4 - obrigações trabalhistas e previdenciárias de qualquer natureza e para com o FGTS, não adimplidas pela CONTRATADA, quando couber.

15.3 - A modalidade seguro-garantia somente será aceita se contemplar todos os eventos indicados no item anterior, observada a legislação que rege a matéria.

15.4 - A garantia em dinheiro deverá ser efetuada em favor da CONTRATANTE, em conta específica na Caixa Econômica Federal, com correção monetária.

15.5 - Caso a opção seja por utilizar títulos da dívida pública, estes devem ter sido emitidos sob a forma escritural, mediante registro em sistema centralizado de liquidação e de custódia autorizado pelo Banco Central do Brasil, e avaliados pelos seus valores econômicos, conforme definido pelo Ministério da Fazenda.

15.6 - No caso de garantia na modalidade de fiança bancária, deverá constar expressa renúncia do fiador aos benefícios do artigo 827 do Código Civil.

15.7 - No caso de alteração do valor do contrato, ou prorrogação de sua vigência, a garantia deverá ser ajustada à nova situação ou renovada, seguindo os mesmos parâmetros utilizados quando da contratação.

15.8 - A CONTRATANTE executará a garantia na forma prevista na legislação que rege a matéria.

15.9 - Será considerada extinta a garantia:

15.9.1 - com a devolução da apólice, carta fiança ou autorização para o levantamento de importâncias depositadas em dinheiro a título de garantia, acompanhada de declaração da CONTRATANTE, mediante termo circunstanciado, de que a CONTRATADA cumpriu todas as cláusulas do contrato;

15.9.2 - no prazo de 90 (noventa) dias após o término da vigência do contrato, caso a Administração não comunique a ocorrência de sinistros, quando o prazo será ampliado, nos termos da comunicação.

15.10 - O garantidor não é parte para figurar em processo administrativo instaurado pela CONTRATANTE com o objetivo de apurar prejuízos e/ou aplicar sanções à CONTRATADA.

15.11 - A CONTRATADA autoriza a CONTRATANTE a reter, a qualquer tempo, a garantia, na forma prevista no neste Edital e no Contrato.

CLAUSULA DÉCIMA SEXTA - SANÇÕES ADMINISTRATIVAS

16.1 - Comete infração administrativa, nos termos da Lei nº 8.666, de 1993, a CONTRATADA que:

16.1.1 - inexecução total ou parcial qualquer das obrigações assumidas em decorrência da contratação;

16.1.2 - ensejar o retardamento da execução do objeto;

16.1.3 - falhar ou fraudar na execução do contrato;

16.1.4 - comportar-se de modo inidôneo; ou

16.1.5 - cometer fraude fiscal.

16.2 - Pela inexecução total ou parcial do objeto deste contrato, a Administração pode aplicar à CONTRATADA as seguintes sanções:

16.2.1 **- Advertência por escrito**, quando do não cumprimento de quaisquer das obrigações contratuais consideradas faltas leves, assim entendidas aquelas que não acarretam prejuízos significativos para o serviço contratado;

16.2.2 **- Multa** de:

16.2.2.1 - 0,1% (um décimo por cento) até 0,2% (dois décimos por cento) por dia sobre o valor adjudicado em caso de atraso na execução dos serviços, limitada a incidência a 15 (quinze) dias. Após o décimo quinto dia e a critério da Administração, no caso de execução com atraso, poderá ocorrer a não-aceitação do objeto, de forma a configurar, nessa hipótese, inexecução total da obrigação assumida, sem prejuízo da rescisão unilateral da avença;

16.2.2.2 - 0,1% (um décimo por cento) até 10% (dez por cento) sobre o valor adjudicado, em caso de atraso na execução do objeto, por período superior ao previsto no subitem acima, ou de inexecução parcial da obrigação assumida;

16.2.2.3 - 0,1% (um décimo por cento) até 15% (quinze por cento) sobre o valor adjudicado, em caso de inexecução total da obrigação assumida;

16.2.2.4 - 0,2% a 3,2% por dia sobre o valor mensal do contrato, conforme detalhamento constante das **tabelas 1 e 2**, abaixo;

16.2.2.5 - 0,07% (sete centésimos por cento) do valor do contrato por dia de atraso na apresentação da garantia (seja para reforço ou por ocasião de prorrogação), observado o máximo de 2% (dois por cento). O atraso superior a 25 (vinte e cinco) dias autorizará a Administração CONTRATANTE a promover a rescisão do contrato;

16.2.2.6 - as penalidades de multa decorrentes de fatos diversos serão consideradas independentes entre si.

16.2.3 - Suspensão de licitar e impedimento de contratar com o órgão, entidade ou unidade administrativa pela qual a Administração Pública opera e atua concretamente, pelo prazo de até dois anos;

16.2.4 - Declaração de inidoneidade para licitar ou contratar com a Administração Pública, enquanto perdurarem os motivos determinantes da punição ou até que seja promovida a reabilitação perante a própria autoridade que aplicou a penalidade, que será concedida sempre que a CONTRATADA ressarcir a CONTRATANTE pelos prejuízos causados;

16.3 - As sanções previstas nos subitens 20.2.1, 20.2.2, 20.2.3 e 20.2.4poderão ser aplicadas à CONTRATADA juntamente com as de multa, descontando-a dos pagamentos a serem efetuados.

16.4 - Para efeito de aplicação de multas, às infrações são atribuídos graus, de acordo com as tabelas 1 e 2:

TABELA 1

GRAU	CORRESPONDÊNCIA
1	0,2% ao dia sobre o valor mensal do contrato
2	0,4% ao dia sobre o valor mensal do contrato
3	0,8% ao dia sobre o valor mensal do contrato
4	1,6% ao dia sobre o valor mensal do contrato
5	3,2% ao dia sobre o valor mensal do contrato

TABELA 2

INFRAÇÃO		
ITEM	**DESCRIÇÃO**	**GRAU**
1	Permitir situação que crie a possibilidade de causar dano físico, lesão corporal ou consequências letais, por ocorrência;	05
2	Suspender ou interromper, salvo motivo de força maior ou caso fortuito, os serviços contratuais por dia e por unidade de atendimento;	04
3	Manter funcionário sem qualificação para executar os serviços contratados, por empregado e por dia;	03
4	Recusar-se a executar serviço determinado pela fiscalização, por serviço e por dia;	02
5	Retirar funcionários ou encarregados do serviço durante o expediente, sem a anuência prévia do CONTRATANTE, por empregado e por dia;	03
Para os itens a seguir, deixar de:		
6	Registrar e controlar, diariamente, a assiduidade e a pontualidade de seu pessoal, por funcionário e por dia;	01
7	Cumprir determinação formal ou instrução complementar do órgão fiscalizador, por ocorrência;	02
8	Substituir empregado que se conduza de modo inconveniente ou não atenda às necessidades do serviço, por funcionário e por dia;	01
9	Cumprir quaisquer dos itens do Edital e seus Anexos não previstos nesta tabela de multas, após reincidência formalmente notificada pelo órgão fiscalizador, por item e por ocorrência;	03
10	Indicar e manter durante a execução do contrato os prepostos previstos no edital/contrato;	01
11	Providenciar treinamento para seus funcionários conforme previsto na relação de obrigações da CONTRATADA	01

16.5 Também fica sujeitas às penalidades do art. 87, III e IV da Lei nº 8.666, de 1993, a CONTRATADA que:

16.5.1 tenham sofrido condenação definitiva por praticar, por meio dolosos, fraude fiscal no recolhimento de quaisquer tributos;

16.5.2 tenham praticado atos ilícitos visando a frustrar os objetivos da licitação;

16.5.3 demonstrem não possuir idoneidade para contratar com a Administração em virtude de atos ilícitos praticados.

16.6 A aplicação de qualquer das penalidades previstas realizar-se-á em processo administrativo que assegurará o contraditório e a ampla defesa à CONTRATADA, observando-se o procedimento previsto na Lei nº 8.666, de 1993, e subsidiariamente a Lei nº 9.784, de 1999.

16.7 As multas devidas e/ou prejuízos causados à CONTRATANTE serão deduzidos dos valores a serem pagos, ou recolhidos em favor da União, ou deduzidos da garantia, ou ainda, quando for o caso, serão inscritos na Dívida Ativa da União e cobrados judicialmente.

16.7.1 Caso a CONTRATANTE determine, a multa deverá ser recolhida no prazo máximo de 15 (quinze) dias, a contar da data do recebimento da comunicação enviada pela autoridade competente.

16.8 Caso o valor da multa não seja suficiente para cobrir os prejuízos causados pela conduta do licitante, a União ou Entidade poderá cobrar o valor remanescente judicialmente, conforme artigo 419 do Código Civil.

16.9 A autoridade competente, na aplicação das sanções, levará em consideração a gravidade da conduta do infrator, o caráter educativo da pena, bem como o dano causado à Administração, observado o princípio da proporcionalidade.

16.10 Se, durante o processo de aplicação de penalidade, se houver indícios de prática de infração administrativa tipificada pela Lei nº 12.846, de 1º de agosto de 2013, como ato lesivo à administração pública nacional ou estrangeira, cópias do processo administrativo necessárias à apuração da responsabilidade da empresa deverão ser remetidas à autoridade competente, com despacho fundamentado, para ciência e decisão sobre a eventual instauração de investigação preliminar ou Processo Administrativo de Responsabilização - PAR.

16.11 A apuração e o julgamento das demais infrações administrativas não consideradas como ato lesivo à Administração Pública nacional ou estrangeira nos termos da Lei nº 12.846, de 1º de agosto de 2013, seguirão seu rito normal na unidade administrativa.

16.12 O processamento do PAR não interfere no seguimento regular dos processos administrativos específicos para apuração da ocorrência de danos e prejuízos à Administração Pública Federal resultantes de ato lesivo cometido por pessoa jurídica, com ou sem a participação de agente público.

16.13 As penalidades serão obrigatoriamente registradas no SICAF.

CLÁUSULA DÉCIMA SÉTIMA – DAS PENALIDADES

17.1 - CONTRATADA, sem prejuízo das responsabilidades civis e criminais, estará sujeita às seguintes penalidades, além daquelas previstas na Lei nº. 8.666/93:

17.1.1 - Caso a CONTRATADA, por qualquer motivo, não compareça na data aprazada para a assinatura do Contrato, ficará sujeita à multa correspondente a 0,1% do valor contratual;

17.1.2 - No caso de cometimento de alguma infração por descumprimento de normas constantes deste Edital e de seus Anexos ou pela violação de preceitos legais aplicáveis aos procedimentos licitatórios, a CONTRATADA estará sujeita a multa correspondente a 0,5% do valor contratual;

17.1.3 - Em caso de inexecução parcial do objeto, a CONTRATADA estará sujeita a multa correspondente a 1% do valor contratual.
17.2 - Em qualquer uma das hipóteses acima, a PREFEITURA MUNICIPAL DE COROMANDEL, para a satisfação do crédito, poderá reter valores referentes às medições a serem pegas, bem como poderá executar diretamente a garantia contratual.
17.3 - As penalidades somente serão aplicadas após o devido processo administrativo sancionador, observado o direito da CONTRATADA à ampla defesa e do contraditório.

CLÁUSULA DÉCIMA OITA – DO FORO

18.1 - As questões decorrentes da execução deste instrumento, que não possam ser dirimidas administrativamente, serão processadas e julgadas, no Foro da cidade de Coromandel - MG, com exclusão de qualquer outro, por mais privilegiado que seja, salvo nos casos previstos no art. 102, inciso I, alínea "d", da Constituição Federal.
18.2 - E, para firmeza e validade do que foi pactuado, lavrou-se o presente Contrato em 02 (duas) vias de igual teor e forma, para que surtam um só efeito, as quais, depois de lidas, são assinadas pelos representantes das partes, CONTRATANTE e CONTRATADO, e pelas testemunhas abaixo.

Coromandel/MG, _____ de _____ de 2023.

_____

PREFEITURA MUNICIPAL DE COROMANDEL

FERNANDO BRENO VALADARES VIEIRA

PREFEITO MUNICIPAL

_____

CONTRATADA
Representante legal

TESTEMUNHAS:

_____
NOME/CPF

_____
NOME/CPF